SEP. 5 1952 NUM. 811
Hoy
ESTADOS UNIDOS MEXICANOS
DIRECTOR
JOSE PAGES LLERGO

CEMENTO PORTLAND

CRUZ AZUL

S. C. L.

DOS FABRICAS DE CEMENTO CRUZ AZUL EN NUESTRO PAIS

EN JASSO, HIDALGO

EN LAGUNAS, OAXACA

Trabajo
EL informe Presidencial del Primero de Septiembre de 1952 es la síntesis de una labor sin paralelo en la vida de México.
Cuando alguna vez la adversidad azotó a México en forma de sequía o con disfraz de fiebre aftosa, el Gobierno supo elevar la moral y templar el espíritu del pueblo, que se irguió valiente para obtener la Victoria.
La consigna del Régimen fué una: TRABAJO! y ella ha forjado un México fuerte.
LOTERIA NACIONAL

MIGUEL ALEMAN HA CUMPLIDO EL PROGRAMA DE LA REVOLUCION

Con motivo del último Informe, que el día de ayer rindió a la Nación el C. Presidente de la República, licenciado Miguel Alemán, el Partido Revolucionario Institucional le tributa homenaje de reconocimiento y gratitud por la obra realizada.

El homenaje a Miguel Alemán se engendra en la convicción de que nuestro Primer Magistrado ha servido los intereses superiores del pueblo con patriotismo ejemplar, inspirado en los principios de la Revolución.

Este ciclo de la existencia nacional ingresa victorioso a la historia como la Etapa Alemanista de la Revolución, caracterizándose por su estricto apego a las normas constitucionales; por su positiva respuesta a las exigencias de la justicia social y el inalterable respeto a la vida humana; por el definitivo afianzamiento de las instituciones democráticas y al progreso cívico general; por el amplio desarrollo de nuestra economía y el vigoroso impulso dado a la cultura en todos sus aspectos y por la obra material que consolida las bases para la grandeza del país y señala derroteros definitivos para que el pueblo marche hacia su tranquilidad y bienestar.

En todas las regiones del país, proclamando un ejemplar y entusiasta período de gobierno, hay testimonios irrecusables de la vigorosa tarea que se ha desarrollado. Coronando el panorama de presas y escuelas, de ferrocarriles y carreteras, de hospitales y habitaciones populares, de plantas eléctricas y pozos petroleros, y de tantas otras pruebas de la energía creadora del régimen, resplandece el imperio de la Ley, como pauta estricta de la conducta de gobernantes y gobernados; la paz, como clima propicio al esfuerzo colectivo y la libertad como ejercicio cotidiano.

Miguel Alemán recibe el reconocimiento y la gratitud del Partido Revolucionario Institucional por la trascendental obra que ha realizado en beneficio de la Nación; y este reconocimiento entraña la certeza de que nuestro movimiento social se consolida y de que México marcha firmemente por los senderos que le señalan los principios de la Revolución.

"Democracia y justicia social"

México, D. F., a 2 de septiembre de 1952.

El Comité Central Ejecutivo del
Partido Revolucionario Institucional.

LA VERDAD BIEN DICHA
Cumplimos Cinco Años
INVESTIGACION
PRENSA
RADIO
TELEVISION
MURALES
IMPRESOS
Nos enorgullece celebrar nuestro 5o. Aniversario sirviendo al comercio y la industria de México, gracias a cuya confianza y cooperación, hemos podido mantener desde Agosto de 1947 a la fecha, una línea ascendente de progreso y, paralela a la misma, un aumento constante en la calidad de los servicios que prestamos. A nuestros clientes, a los medios publicitarios y a cuantos directa o indirectamente han cooperado a nuestro desarrollo, reiteramos en esta ocasión nuestro más profundo agradecimiento.
GUASTELLA · McCANN-ERICKSON, S.A.
PLAZA DE LA REPUBLICA NO. 51 - MEXICO 1, D. F.

EL INFORME HISTORICO DE ALEMAN

LA ELOCUENCIA DE LOS NUMEROS EN UNA GRAN OBRA

EL último informe del Presidente Alemán alcanza, por diversas circunstancias, pero especialmente por ser el último de su gestión como Encargado del Poder Ejecutivo, categoría histórica. Justo y certero balance de la obra de un régimen que se distingue por su dinamismo y su iniciativa progresista, el documento que leyó el Presidente ante el H. Congreso de la Unión viene a constituir, sobre contradicciones políticas y sectarismos ideológicos, un capítulo destacado de la historia de México. En ese informe se refleja fielmente la vida nacional en los últimos seis años. Con la fría y certera elocuencia de las cifras, se expone el esfuerzo sin precedente que la Patria realizó en el orden material, hasta dominar desventajas geográficas y acercar más a los mexicanos entre sí; se proyecta la magnitud de la tarea que para intensificar la acción educativa y cultural se realiza en México y así, en todos y cada uno de sus capítulos se describe el camino recorrido por nuestro país en seis años, lapso que coincide con el ritmo más acelerado de actividad que registra nuestra historia.

Por otra parte, en este postrer informe a su pueblo, Miguel Alemán robustece el optimismo y la confianza en el futuro de México, estimula a los mexicanos a sentir seguridad en los destinos patrios, pues su colosal obra de progreso la supedita a consideraciones de orden espiritual en los que la fidelidad a México resalta con brillantez y nobleza.

"Nada valdrían —dijo el Presidente— nuestros adelantos de orden material, si no tenemos libertad". En esa frase está incluido el desiderátum de nuestros esfuerzos, el nervio y motor de las preocupaciones permanentes de pueblo y gobierno. México entiende, y así lo dió a entender Miguel Alemán, que en todos los pasos de nuestra vida pública, en todas las disposiciones gubernamentales sólo se ha buscado aumentar la libertad de los mexicanos y a ese ideal se subordinan todos los demás.

DIRECTORIO.—México, D. F., Sepbre. 6 de 1952.—Núm. 811.—Presidente y Director General, Lic. RAFAEL LEBRIJA * Director, JOSE PAGES LLERGO * Gerente, ALFONSO ARRACHE * Gerente de Publicidad, FRANCISCO DEL VILLAR * Jefe de Redacción, GERARDO DE ISOLBI * Secretario de Redacción, SANTIAGO GARIBAY * Caratulista, ANTONIO ARIAS BERNAL * Jefe de Fotógrafos, ISMAEL CASASOLA * Administrador, FRANCISCO DE P. CARBAJAL * Jefe de Relaciones, CARLOS OLIVEROS * Jefe de Circulación, NEFTALI ZAZUETA * Auditor, TOMAS LOPEZ SANCHEZ, C. P. T.—"HOY".—La Revista Supergráfica.—Registrada como artículo de segunda clase en la Administración General de Correos de México, D. F., el 25 de febrero de 1937.—Oficinas Generales: Calle de Jesús Terán número 7.—Apartado Postal 504.—Dirección Cablegráfica: HOY.— Teléfonos: Dirección, 10-17-37; Redacción, Dibujo y Administración, 12-85-64; Publicidad, 35-05-57 y 13-28-47; Administración y Circulación, 35-60-22.—Impreso en los Talleres de Fotograbadores y Rotograbadores Unidos, S. C. L., calle de Manuel M. Flores 152.—Distribuidores en California: The Fidel Co. 2366 Glendale Blvd. Los Angeles 39, Calif.—Corresponsal en Texas: José E. Chapa. 1630 Holman St. 9. Houston 4, Tex.—Precio del ejemplar: un peso cincuenta en toda la República. Números atrasados: cuatro pesos.—Suscripciones: seis meses, treinta y tres pesos; un año, sesenta pesos. Suscripción para el extranjero: seis meses, siete dólares; un año, doce dólares.—Toda remisión de fondos, debe hacerse a nombre de EDITORIAL "HOY", S. A.

Con ser tantos y tan importantes los aspectos glosados en ese documento. A pesar de las cifras impresionantes que fijan el inverosímil progreso que, en sólo seis años, pudo alcanzar nuestra Patria en diversos órdenes, quizás la parte más elevada, más mexicana y más noble del informe que nos ocupa, haya sido la que se relaciona con la tradición y los ideales de México en materia internacional. Al disertar sobre nuestras relaciones internacionales, Alemán reafirmó las tesis tradicionales de nuestra Patria, con un sentido de más honda convicción pacifista, de más profundo anhelo de libertad para todos los pueblos, para todas las razas, para todos los credos.

En la voz de Miguel Alemán, que la sinceridad y la emoción empañaron, México se mostró ante este mundo de hoy, lleno de intolerancias y de apasionadas contradicciones, como un país que, sobre sus propias satisfacciones y sus conveniencias legítimas, pone las conveniencias y satisfacciones de todos. Muy pocas veces se habrá escuchado en el mundo entero en todas las épocas —y ninguna en la actual— una voz tan auténticamente inspirada en el amor a la paz, en la necesidad de que la cordialidad y la comprensión imperen en el concierto universal sobre ambiciones y nacionalismos, como la voz de Miguel Alemán, el primero de septiembre de este año, desde la más alta tribuna de nuestra República, la tribuna de la Representación Nacional.

Serenidad y madurez de juicio fueron, por otra parte, características de ese documento que la impaciencia política y el sectarismo creyeron que sería esencialmente de carácter electoral. México va venciendo sus propias deficiencias, va acercándose a un nivel satisfactorio de progreso, pero la tarea es lenta, penosa y larga. La tarea de estos últimos años constituye el avance más importante hacia las metas anheladas. Pero con ser mucho el trecho recorrido, tenemos aún mucho más por hacer. La unión de todos los mexicanos es indispensable para que no se pierda lo realizado y continúe firme el avance.

Después de esas consideraciones de carácter general, que fueron la parte histórica del informe, destacan las síntesis magníficas de los capítulos parciales de ese progreso. Un universitario, Miguel Alemán, deja como uno de los mejores recuerdos de su gestión el empeño por elevar, material y espiritualmente, a la Universidad de México y a las instituciones culturales del país. Destacan también, en forma por demás significativa, el acierto que ha imperado en la administración de nuestra industria petrolera; las empresas colosales de Recursos Hidráulicos y la batalla por la rehabilitación de las líneas férreas.

Satisface plenamente, por otra parte, que el Presidente de México que más obras materiales llevó a cabo, subordine el progreso material, al clima de elevación libertaria y de respeto a la dignidad del hombre. En ella radica, en verdad, la piedra angular de nuestro progreso, de nuestra superación, de la reafirmación de las excelencias de nuestra nacionalidad.

Miguel Alemán tiene ya un lugar en la historia de México. Ha sido el primer Presidente que, después del período revolucionario, ha tomado como meta la reconstrucción del país en un sentido económico y de reintegración en un sentido político. No fué más allá en los caminos de la doctrina revolucionaria. Prefirió consolidar lo obtenido, reafirmarlo y hacer que todos los mexicanos, todas las corrientes políticas, se sintieran parte interesada en su obra.

Después de este informe, y salvo ocasiones circunstanciales, Miguel Alemán no volverá a dirigirse al pueblo de México. Su gestión ha sido expuesta a la libre crítica, y aunque todavía no es tiempo de pronunciar sentencias definitivas, desde ahora puede adelantarse que, aunque nuevos vientos políticos, o ambiciones nuevas, puedan mañana criticar con severidad al régimen alemanista; la opinión general coincidirá en reconocerle su dinamismo excepcional, su magnífica audacia para poner a prueba los recursos nacionales en obras gigantescas que han de producir grandes beneficios posteriores. Ningún otro gobernante, en nuestra historia, puede presentarse ante el juicio definitivo, con títulos semejantes a los de Miguel Alemán, en ese orden.

A nosotros nos corresponde, en justicia, ratificar desde estas columnas que, en esa síntesis del progreso material de nuestro país que encierra el informe presidencial, campea un gran amor a México, una irrefrenable ansia de progreso y una noble fidelidad a los mejores ideales de nuestra Patria.

SILENCIO

El lunes último, el diario "Excélsior", publicó una nota en primera plana, que no obstante la excitación del informe presidencial, levantó ámpula en los círculos políticos y fué tema obligado de conversaciones en voz baja.

La información indicaba que el día anterior, un grupo de obreros de la CTM, CGT y FROC, de la zona industrial de Contreras, se había reunido en la casa del general Miguel Henríquez Guzmán, para celebrar una junta. Que el divisionario coahuilense había llegado a la reunión, acompañado del general Lázaro Cárdenas, cerca de las 14 horas, recibiendo un largo aplauso de los obreros henriquistas al que correspondió el ex presidente de México.

Después —continuaba la información—, los obreros rodearon al ex candidato presidencial y en esa junta, efectuada en los jardines de su residencia afirmó:

"Repito que estaré con el pueblo hasta el momento final en esta lucha política que aún no está terminada. Nuestra causa está ganada. No será necesario instalar congresos ni hacer revoluciones. Llegado el día, será el pueblo quien exigirá mi triunfo. Entonces, serán nuestros enemigos quienes querrán hacer revoluciones".

La misma información, ponía en boca del general Henríquez Guzmán, las siguientes palabras dirigidas a los periodistas ahí presentes:

"Vayan procurando la forma de mantener sus periódicos sin la ayuda oficial. Habrá restricciones en la información. Las noticias no serán falsas como hasta ahora han llegado al público. Sin embargo, permitiré que haya una crítica libre pero sana".

La nota publicada, finalizaba así: "Cerca de las 14.30 horas, los grupos obreros empezaron a retirarse y sólo quedaron con el jefe del partido, el general Lázaro Cárdenas, César Martino y otros destacados miembros del henriquismo".

Interrogados algunos políticos sobre el asunto, todos, como si existiera una consigna, prefirieron guardar silencio ante los reporteros.

ECONOMIA

Para el martes último, todos los preparativos para la reunión del Fondo Monetario Internacional y del Banco Internacional para la Reconstrucción y Fomento, que iba a celebrarse al día siguiente, estaban terminados. Los directores de las finanzas de 53 países, se encontraban ya en México.

Los ojos de todas esas naciones, se concentraban en nuestro país, con la esperanza de que, al finalizar la importante reunión, las cuentas y quebraderos de cabeza, tuvieron arreglos satisfactorios, y que el intercambio de ideas aliviaría los males económicos del mundo.

En la gran mayoría de los delegados —lo mismo de la India que del Japón, de Pakistán que de Israel—, había el propósito de luchar y contribuir a eliminar las barreras que todavía se oponen a la cooperación monetaria entre las naciones del mundo, miembros de los dos organismos que ahora se reunirán en el Palacio de las Bellas Artes.

En informaciones proporcionadas a la prensa por algunos delegados de México, Pakistán y Egipto, pudo saberse que uno de los puntos principales que serán discutidos por aquellos tres países, son la abolición de los controles de cambio y el establecimiento de convenios multilaterales para incrementar el desarrollo del comercio en el mundo. (Aunque México no padece los controles de cambio sí carece de convenios multilaterales).

Al acercarse la iniciación de los trabajos de los dos importantes organismos internacionales, pudo saberse que nuestro país, como la casi totalidad de los presentes en la reunión, abogará porque sean encontradas, durante las discusiones, fórmulas accesibles que permitan a las naciones aumentar y desarrollar su comercio mundial, sobre bases fáciles. "Si llegara a encontrarse esa fórmula —manifestó un observador—, México estaría en condiciones de satisfacer la demanda europea, de numerosos productos que hoy sólo son vendidos a los Estados Unidos.

Con el licenciado Ramón Beteta a la cabeza de la delegación mexicana, los conocedores de estas materias económicas, auguraban un brillante papel para México y la conquista de acuerdos y convenios que vendrían a beneficiar su economía.

El sábado último, con retraso de algunas horas, arribó el avión procedente de Buenos Aires, en el que viajaba la hermosa María Félix, con su hijo Quique, tres secretarias y dos perros. Más de dos mil personas se reunieron en el aeropuerto, para tributar a la diosa, un cariñoso recibimiento.

Las autoridades fueron impotentes para contener al público que invadió la pista del aeropuerto. Familiares, amigos, artistas, periodistas y gran número de curiosos, querían contemplar de cerca la hermosura de María, esa belleza excepcional, que ha causado sensación en Europa y en América.

INFORME

Las gentes que tuvieron la oportunidad de estar cerca del Presidente Alemán, en las primeras horas de la mañana del 1o. de septiembre, no descubrieron en él ninguna excitación, el más leve asomo de intranquilidad. Todo en él —a unas cuantas horas del informe presidencial—, reflejaba la serenidad y la calma acostumbrada.

"Es la actitud de un victorioso" —comentaría más tarde uno de sus más allegados admiradores.

En efecto, el licenciado Miguel Alemán conquistaría poco después, sin la menor alteración, desde la tribuna de la Cámara de Diputados, las más largas, espontáneas y cariñosas ovaciones tributadas a un Presidente de la Repú-

blica. Conservando el mismo ritmo de su voz desde el principio hasta el fin, sin mostrar el menor cansancio, el Jefe de la Nación dió a conocer una a una las obras realizadas por su administración a lo largo del último año; señaló lo que el país ha progresado en todos los órdenes; fijó los caminos de prosperidad por él trazados: indicó las adversidades a que tuvo que enfrentarse el país y los esfuerzos hechos para vencerlas.

Durante más de dos horas y media, desde la vieja casona de Donceles, Alemán dijo al pueblo, en palabras sencillas, lo que el gobierno, bajo su dirección, había realizado en todas las materias. Y durante esas dos horas y media, el Presidente fué interrumpido por los aplausos, ochenta y dos veces.

Los diputados, senadores, ministros, funcionarios, militares, escucharon dentro del recinto —el pueblo lo hizo pegado a los radios, a los magnavoces instalados en las calles de todas las ciudades y pueblos de la República—, las afirmaciones presidenciales: este año —se enteraron—, el presupuesto destinado a la educación pública ascendió a la suma de cuatrocientos cincuenta millones de pesos, el más alto que ha tenido la Nación a lo largo de toda su historia y se elevó a más del doble del que rigió en 1947. El número de escuelas construidas llegó a quinientas treinta y una.

En materia de recursos hidráulicos, su obra no se había quedado atrás. Informó el Presidente: se terminaron las presas Alvaro Obregón sobre el Río Yaqui, que irrigará 220,000 hectáreas; la presa de Endó, que beneficiará al Valle del Mezquital; una nueva obra de perforación que beneficiará al distrito de Riego de Delicias; la red de canales y distribución, caminos y drenajes de Valsequillo, Puebla; los canales del río Santiago, de la Presa Cuauhtémoc, en Sonora; de la Presa Cuarenta, en Jalisco; de Jilotepec, México y del río Verde, San Luis Potosí.

El licenciado Miguel Alemán enumeró más obras de Recursos Hidráulicos, lo que se hizo en materia de carreteras, en el aspecto agrícola e industrial, en salubridad pública, y en todos y cada uno de los capítulos administrativos. En el de política económica —que mereció también un prolongado aplauso—, afirmó: "El crecimiento económico que se ha venido registrando en el país desde hace varios años, ha proseguido. El período que abarca este informe, señala un incremento en el volumen de la producción industrial, una tendencia menos acentuada en la elevación de los precios en los últimos meses y un mejor abastecimiento de productos nacionales o de importación en favor de los consumidores".

El último viernes en el Salón de Embajadores del Palacio Nacional, el Presidente Miguel Alemán recibió a dos nuevos Embajadores Diplomáticos, el de Alemania y el de Brasil. En sencilla, cordial ceremonia, el doctor Fritz Von Twardowsky hizo entrega de sus credenciales que lo acreditan como representante de Alemania.

NUEVOS EMBAJADORES

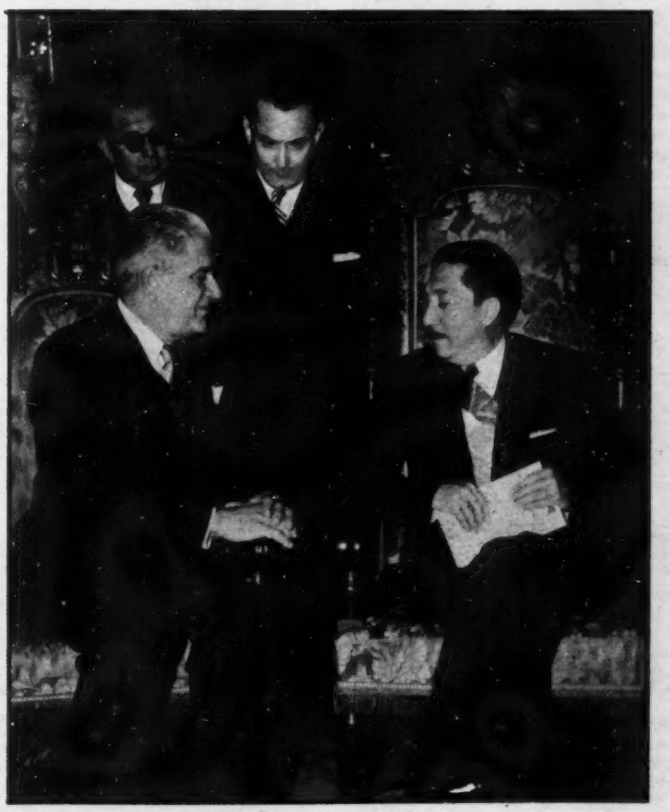

El Excmo. señor Adolfo Cardoso de Alencastre Guimaraes, Embajador del Brasil, charlando con el Presidente Miguel Alemán, después de haber hecho entrega de sus cartas credenciales que lo acreditan como nuevo Embajador del Brasil.

A medida que el Presidente de la República se acercaba al final de su informe, la impaciencia de los hombres públicos crecía. Querían, sobre todo, escuchar la parte política del mensaje presidencial. Así, cuando el licenciado Alemán inició la lectura de ese capítulo, el silencio pareció hacerse más profundo. Afirmó entonces el Presidente de la República, haciendo una síntesis de su obra de gobierno en seis años. Lenta, pausadamente, el Presidente de la República fué dando a conocer cifras, hizo comparaciones y estableció, en definitiva, el progreso de México. Después, al finalizar, afirmó:

"Todos los ciudadanos han gozado de sus derechos cívicos fundamentales.

"...la función democrática se realizó tranquilamente y que nuestro pueblo ejerció sus derechos políticos con serenidad y decisión dentro de un clima de libertad y respeto a sus actividades y a su voluntad cívicas.

"Durante la preparación de estos actos electorales, imperó la más absoluta tolerancia y comprensión de parte del gobierno, seguros como estábamos de que la responsabilidad política alcanzada por la ciudadanía del país, daría su decisión democrática por los principios de orden, de derecho y de apego a la Ley.

"De las libertades democráticas nace el derecho de cada quien para creer, para pensar y para actuar de conformidad con su conciencia.

"Pero es el concepto de la Patria —que a todos nos abarca por igual—, lo que funde como en un crisol y purifica, la diversidad de criterios de los conciudadanos y da fisonomía a la República".

Las últimas palabras del licenciado Alemán, fueron apagadas por la ovación.

Quince minutos más tarde, en los salones del Palacio Nacional, recibía las felicitaciones de millares de hombres; desde el más encumbrado funcionario hasta el más humilde ciudadano. La afirmación escuchada horas antes, se confirmaba:

"Alemán había sido, esta vez, un victorioso".

ALMUERZO Horas antes del Informe, siguiendo una costumbre tradicional, el Senador chihuahuense Teófilo Borunda reunió en su casa a un grupo de amigos. En la foto, acompañándolo, los señores General Leyva Mancilla, doctor Jesús Lozoya Solís, el anfitrión, el General Rodolfo Sánchez Taboada, el licenciado Soto Maynez, Gobernador de Chihuahua, Alfredo Chávez, el Corl. Serrano, José Pagés Llergo, Director de HOY, Gilberto Flores Muñoz, el Dr. José Moreno y Francisco Galindo Ochoa.

INVITADOS El Senador Borunda agasajó a sus amigos con un espléndido desayuno servido a base de platillos norteños. En la fotografía aparecen de derecha a izquierda el General Rodolfo Sánchez Taboada, que da a la cámara sólo un cuarto de perfil, el Gobernador de Chihuahua Oscar Soto Maynez, el General Gabriel Leyva Mancilla, ex Gobernador de Guerrero y el Senador Borunda, ex Presidente de la Comisión Permanente del Congreso.

HONORES El General Rodolfo Sánchez Taboada, en el lugar de honor de la mesa en la que se sirvió el desayuno, cambia palabras con el Coronel Carlos I. Serrano, a su izquierda, en tanto que el Director de HOY, Pagés Llergo hace los honores a los platillos. A la derecha, el ex Senador Alfredo Chávez. Anualmente, el Senador Borunda reúne a un grupo exclusivo de sus amigos para desayunar. De ahí salían horas después a la Cámara de Diputados a escuchar el Informe del Presidente.

ASPECTO Un aspecto general de la mesa. Son, citados de izquierda a derecha, el doctor José Moreno, el Senador Borunda, en cuya casa se sirvió el desayuno, el General Leyva, Gilberto Flores Muñoz, Coordinador General de la campaña de Ruiz Cortines, el Gobernador Soto Maynez, de Chihuahua, el General Sánchez Taboada, Presidente del PRI, el Coronel Carlos I. Serrano, Pagés Llergo, Director de HOY, el ex Senador Alfredo Chávez de Chihuahua y el ex diputado Galindo Ochoa.

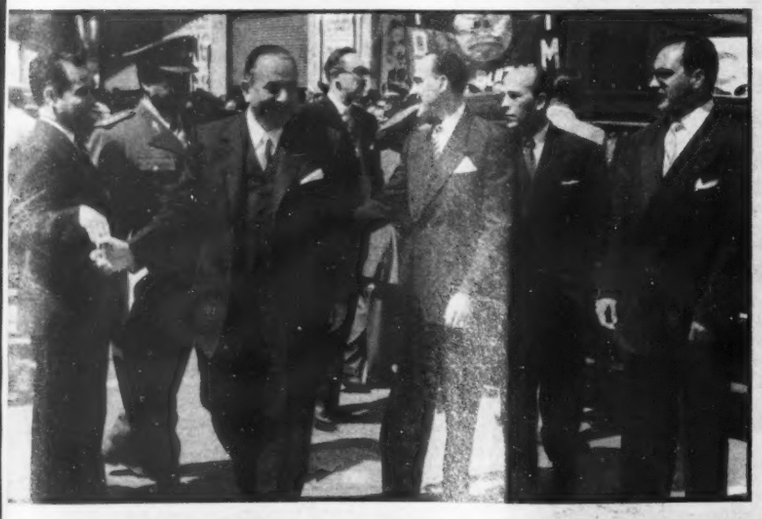

MUNDO Todo el mundo polít[illegible] dió cita en la Cámara de Diputados para escuchar el [illegible]mo Informe del Presidente Alemán, de cuyas palabras estaba pendiente toda la opinión pública de la Nación. En la foto, el licenciado Fernando Casas Al[illegible] Jefe del Departamento del Distrito Federal llega a la Cámara de Diputados [illegible]mpañado del Secretario General de aquella dependencia, licenciado José C[illegible] La Cámara se convirtió así en el centro de la atención de todos los mexicanos.

CITA Secretarios de Estado, Comandantes de Zona, Gobernadores y funcionarios públicos en General acudieron al viejo palacio de El Factor para escuchar el optimista mensaje que a su pueblo dirigió el Presidente Alemán. En la escalinata de la Cámara, tres Gobernadores. Ellos son, Alejandro Gómez Maganda, de Guerrero, Marco Antonio Muñoz, de Veracruz y Tomás Marentes Miranda, de Yucatán. Minutos después una cerrada ovación daba la bienvenida al Presidente que iba a leer su último Informe.

GABINETE En medio de una valla formada por militares, burócratas y trabajadores de la industria, fueron llegando a la Cámara de Diputados los miembros del Gabinete presidencial. El licenciado Manuel Ramírez Vázquez, Secretario de Trabajo, llega a Donceles y Allende acompañado del Srio. de Marina Raúl López Sánchez.

TECNICOS El licenciado y Senador Roberto Amorós G., que figurara en forma prominente durante la campaña ruizcortinista como Director de la Oficina de Estudios Técnicos del candidato triunfante, baja de su automóvil frente a la escalinata de la Cámara de Diputados. Minutos después Alemán informaba a su pueblo de la obra hecha en 6 años.

DAMASO El General Dámaso Cárdenas, Gobernador del Estado de Michoacán, llega a la Cámara de Diputados a escuchar el Sexto y último Informe del Presidente Alemán. La mañana del 1o. de Septiembre estaban así congregados en el Salón de Sesiones de la Cámara las figuras más destacadas de la política nacional. A las 10 hs. se instaló el Congreso.

GALLO Delante de la representación nacional, de los Gobernadores de todos los Estados de la Federación, de altos jefes militares y de representaciones populares, el Presidente Alemán dió lectura a un Informe —el último de su Gobierno— lleno de realizaciones. En la foto, el Gobernador de Jalisco González Gallo llega a la Cámara de Diputados.

MORONES Todo el esfuerzo común expresado en seis años de trabajo constante, quedó expresado en el Informe que el Presidente Alemán leyó a su pueblo la mañana del día 1o. de Septiembre. El Gobernador de Nuevo León, doctor Ignacio Morones Prieto estuvo también en el lunetario del Salón de Sesiones de la Cámara.

GARCIA L. El licenciado Agustín García López, Secretario de Comunicaciones, llega a la Cámara de Diputados para escuchar el Informe del Presidente Alemán. En el documento leído por el Presidente, se destacó la obra realizada por la Secretaría a su cargo. La asamblea interrumpió varias veces con su aplauso las palabras del Presidente.

ALMUERZO Horas antes del Informe, siguiendo una costumbre tradicional, el Senador chihuahuense Teófilo Borunda reunió en su casa a un grupo de amigos. En la foto, acompañándolo, los señores General Leyva Mancilla, doctor Jesús Lozoya Solís, el anfitrión, el General Rodolfo Sánchez Taboada, el licenciado Soto Maynez, Gobernador de Chihuahua, Alfredo Chávez, el Corl. Serrano, José Pagés Llergo, Director de HOY, Gilberto Flores Muñoz, el Dr. José Moreno y Francisco Galindo Ochoa.

HONORES El General Rodolfo Sánchez Taboada, en el lugar de honor de la mesa en la que se sirvió el desayuno, cambia palabras con el Coronel Carlos I. Serrano, a su izquierda, en tanto que el Director de HOY, Pagés Llergo hace los honores a los platillos. A la derecha, el ex Senador Alfredo Chávez. Anualmente, el Senador Borunda reúne a un grupo exclusivo de sus amigos para desayunar. De ahí salían horas después a la Cámara de Diputados a escuchar el Informe del Presidente.

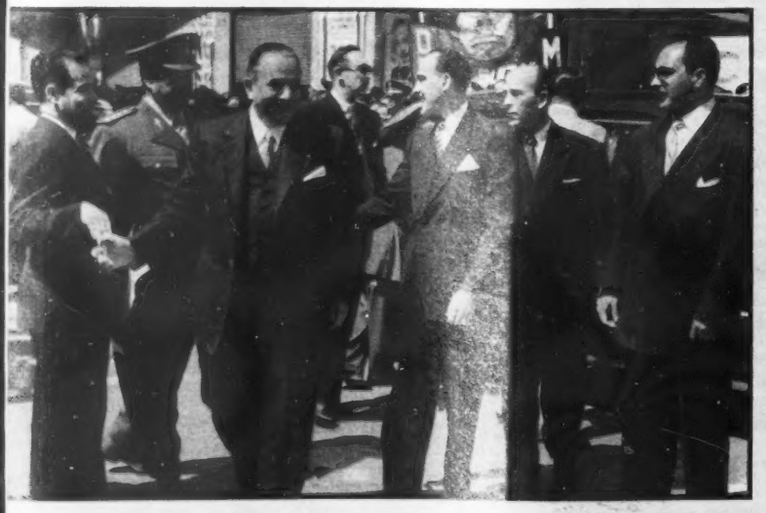

MUNDO Todo el mundo político se dió cita en la Cámara de Diputados para escuchar el último Informe del Presidente Alemán, de cuyas palabras estaba pendiente toda la opinión pública de la Nación. En la foto, el licenciado Fernando Casas Alemán, Jefe del Departamento del Distrito Federal llega a la Cámara de Diputados acompañado del Secretario General de aquella dependencia, licenciado José Cándano. La Cámara se convirtió así en el centro de la atención de todos los mexicanos.

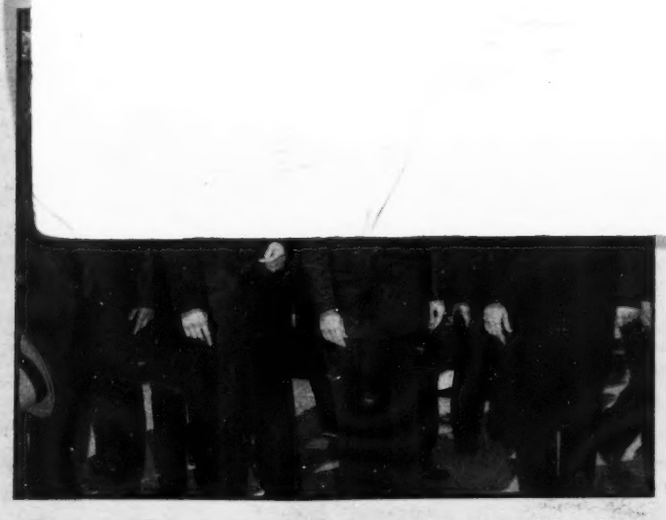

CITA Secretarios de Estado, Comandantes de Zona, Gobernadores y funcionarios públicos en General acudieron al viejo palacio de El Factor para escuchar el optimista mensaje que a su pueblo dirigió el Presidente Alemán. En la escalinata de la Cámara, tres Gobernadores. Ellos son, Alejandro Gómez Maganda, de Guerrero, Marco Antonio Muñoz, de Veracruz y Tomás Marentes Miranda, de Yucatán. Minutos después una cerrada ovación daba la bienvenida al Presidente que iba a leer su último Informe.

PAG

MISS

militares, burós, fueron llegancial. El licenceles y Allenhez.

TECNICOS El licenciado y Senador Roberto Amorós G., que figurara en forma prominente durante la campaña ruizcortinista como Director de la Oficina de Estudios Técnicos del candidato triunfante, baja de su automóvil frente a la escalinata de la Cámara de Diputados. Minutos después Alemán informaba a su pueblo de la obra hecha en 6 años.

dor del Estado
putados a escudel 1o. de Sepámara las figuó el Congreso.

GALLO Delante de la representación nacional, de los Gobernadores de todos los Estados de la Federación, de altos jefes militares y de representaciones populares, el Presidente Alemán dió lectura a un Informe —el último de su Gobierno— lleno de realizaciones. En la foto, el Gobernador de Jalisco González Gallo llega a la Cámara de Diputados.

MORONES Todo el esfuerzo común expresado en seis años de trabajo constante, quedó expresado en el Informe que el Presidente Alemán leyó a su pueblo la mañana del día 1o. de Septiembre. El Gobernador de Nuevo León, doctor Ignacio Morones Prieto estuvo también en el lunetario del Salón de Sesiones de la Cámara.

GARCIA L. El licenciado Agustín García López, Secretario de Comunicaciones, llega a la Cámara de Diputados para escuchar el Informe del Presidente Alemán. En el documento leído por el Presidente, se destacó la obra realizada por la Secretaría a su cargo. La asamblea interrumpió varias veces con su aplauso las palabras del Presidente.

LIGADOS Tres secretarios de Estado, tres hombres ligados, en una forma u otra al régimen del licenciado Alemán, charlan animadamente pocos minutos antes de que el Presidente llegara a la Cámara: el Gral. Gilberto R. Limón, el Lic. Fernando Casas Alemán y el licenciado García López.

BERMUDEZ Don Antonio Bermúdez, Director General de Petróleos Mexicanos y uno de los puntales de la economía nacional en los últimos seis años, con don Adrián Cravioto, brillante orador que ha representado diplomáticamente a nuestro país en diversas naciones del mundo.

ORIVE Cuando el licenciado Miguel Alemán leyó en su informe el capítulo relativo a las obras realizadas por Recursos Hidráulicos, el Ing. Adolfo Orive Alba —izquierda— no pudo menos de sonreír con satisfacción. A su lado, el Lic. Antonio Martínez, que dirigió la Economía Nacional

TELLO Discreta, hábilmente, don Manuel Tello, Secretario de Relaciones exteriores, supo manejar los hilos internacionales. Don Ramón Beteta, a la derecha, fué el director de las finanzas nacionales, que mantuvo, durante seis años, la atención del pueblo por su brillo y habilidad.

TREVIÑO Pocas semanas antes del 1o. de septiembre, comenzó a perfilarse, en la vieja casona de Donceles, una nueva estrella, una figura que sería el jefe de los diputados entrantes: el Dr. Norberto Treviño —derecha— quien conversa con el Prof. Robles Martínez, a quien tocó contestar el informe.

BORUNDA José López Bermúdez —brillante orador y jefe de los oradores de don Adolfo; el Lic. Roberto Amorós —que fuera director de las Asambleas Económico Sociales— y Teófilo Borunda, que durante los últimos tres años orientó a los integrantes de la Cámara que terminó el día 1o.

PALACIOS A tres meses de distancia del fin de la administración alemanista, el Lic. Manuel R. Palacios pudo sentirse ya satisfecho de su obra: el licenciado Alemán informaría minutos más tarde, de lo que habían progresado los FF.CC.NN. de México. A su izquierda, otro hombre podía sentirse orgulloso también: don Antonio Bermúdez.

URUCHURTU Tocó al licenciado Gustavo P. Uruchurtu —el de la izquierda— manejar, los últimos meses, la política del país, desde Gobernación. El licenciado Ramón Beteta, Secretario de Hacienda, por su parte, supo llevar las finanzas mexicanas a un estado halagador del que informó el Presidente Alemán en el informe.

BETETA Ya faltaban apenas unos minutos para que los clarines anunciaran la llegada del licenciado Miguel Alemán, Presidente de la República. Fueron aprovechados, sabrosamente, para conversar, por el Lic. Raúl López Sánchez, Secretario de Marina y el Lic. Beteta, de Hacienda.

GAMBOA También, en una charla que parece grave —no lo fueron menos los problemas a que se enfrentaron—, emplearon esos minutos, el Dr. Rafael P. Gamboa, Secretario de Salubridad y Asistencia y don Nazario Ortiz Garza, Secretario de Agricultura.

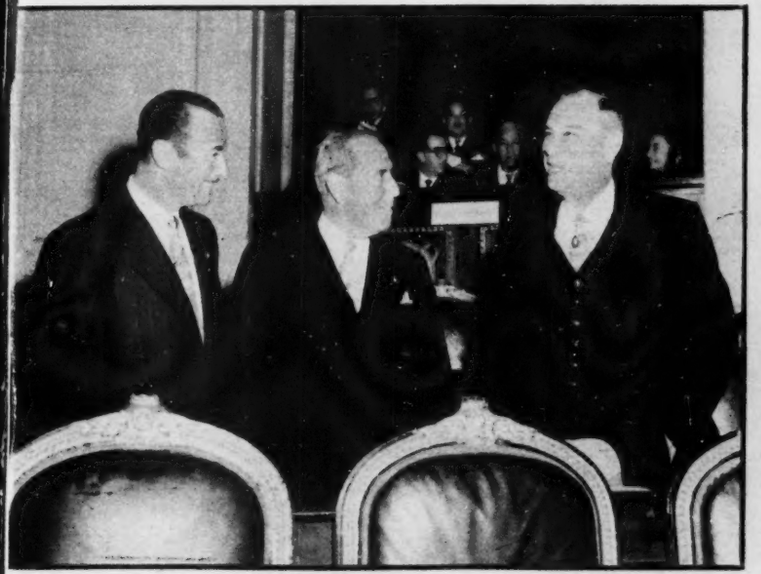

FLORES El Lic. Oscar Flores —triunfador de la Alfosa y ahora senador por Chihuahua—, don Antonio Ruiz Galindo y el licenciado Horacio Terán, Gobernador de Tamaulipas, cambian impresiones, cada uno sobre sus respectivos problemas: políticos, industriales y administrativos.

AMIGOS Tres viejos amigos —también los tres gobernadores— se encuentran y se comunican sus satisfacciones por la participación que ellos han tenido en la obra alemanista: Margarito Ramírez, el Lic. García González, de la Baja California y el Lic. Aguilar y Maya, de Guanajuato.

LLEGA EL PRESIDENTE

Los clarines anunciaron la llegada del Presidente de la República. En los alrededores de la Cámara de Diputados, se hizo el silencio y las bandas de guerra hicieron estremecer a los millares de hombres y mujeres ahí reunidos. Pocos minutos después, el licenciado Miguel Alemán iniciaría la lectura de uno de los más importantes históricos informes, que fué la síntesis de su administración en los últimos seis años.

ASI LO RECIBIERON

Los diputados y senadores, secretarios de Estado, funcionarios, gobernadores, militares, público en general, puestos de pie, rindieron uno de los más prolongados, espontáneos aplausos al licenciado Alemán. El viejo edificio de Donceles y Allende, se estremeció al recibir al Jefe de la Nación, que llegaba, el 1o. de septiembre, para rendir a su pueblo, a través de la representación, popular, lo realizado por su administración.

UN SENTIDO DE LIBERTAD

"Muy poco valdrían los adelantos culturales y materiales y la prosperidad más grande que pudiéramos alcanzar, sino gozáramos de libertad. Pero la propia libertad se desvirtuaría sino es guiada por el sentido de la Patria, que radica en la certeza de la unificación nacional, para forjar nuestro país y amarlo de acuerdo con nuestro carácter y según nuestra capacidad; nuestra fe, nuestra voluntad y nuestro pensamiento". Con estas palabras terminó el licenciado Miguel Alemán. El edificio de la representación popular se estremeció con los aplausos.

RESPUESTA Cuando todavía no se apagaban los aplausos al licenciado Alemán el eco de sus palabras aun resonaban en el viejo recinto—, el profesor e ingeniero Jesús Robles Martínez —elegido quién sabe cómo, quien sabe por qué— dió contestación al informe del Presidente Miguel Alemán. El interés, por supuesto, había decaído ya después de escuchar el informe presidencial.

REGRESO Muchos millares de trabajadores, burócratas y público, integrado por hombres y mujeres de todas las clases sociales, formaron la valla al Presidente Alemán, durante su recorrido del Palacio a la Cámara de Diputados y regreso. La foto corresponde a la Comitiva, a su paso por la Plaza de la Constitución.

VICTORIA Quince minutos después, los patios y salones del Palacio Nacional eran insuficientes para dar cabida a los millares de personas que querían felicitar al licenciado Miguel Alemán. Uno de los primeros en saludarlo fué el Dr. Lauro Ortega, uno de los hombres a quien se debe la victoria sobre la aftosa y el que ha iniciado otra dura batalla: el derrengue.

CHIAPAS Pocos minutos después del informe, la fila de altos funcionarios que querían estrechar la mano del Presidente Alemán, crecía en Palacio. De los primeros en lograrlo, fué el Lic. Efraín Aranda Osorio, Gobernador Electo de Chiapas y quien por sus antecedentes, por su campaña, se ha ganado ya la simpatía de sus paisanos.

LOTERIA Todo el mundo político se dió cita ahí en los salones del Palacio Nacional. El gobernador, el funcionario, el senador, el diputado, jefes de zona, empleados públicos. Todos querían tener la oportunidad de patentizar su reconocimiento al licenciado Miguel Alemán por la obra realizada, de la cual, acababa de informar. El general Carlos Real, Director General de la Lotería Nacional, estrechando la mano presidencial.

CLASES Poco más tarde, le tocó el turno al licenciado Horacio Terán, gobernador de Tamaulipas, felicitar al Presidente de la República. Después de él, seguirían centenares de personas de todas las clases sociales y todas las condiciones económicas. Confundidos con el pueblo, entre apretones, empujones y exclamaciones, los más destacados y altos personajes de la administración, tuvieron que abrirse paso.

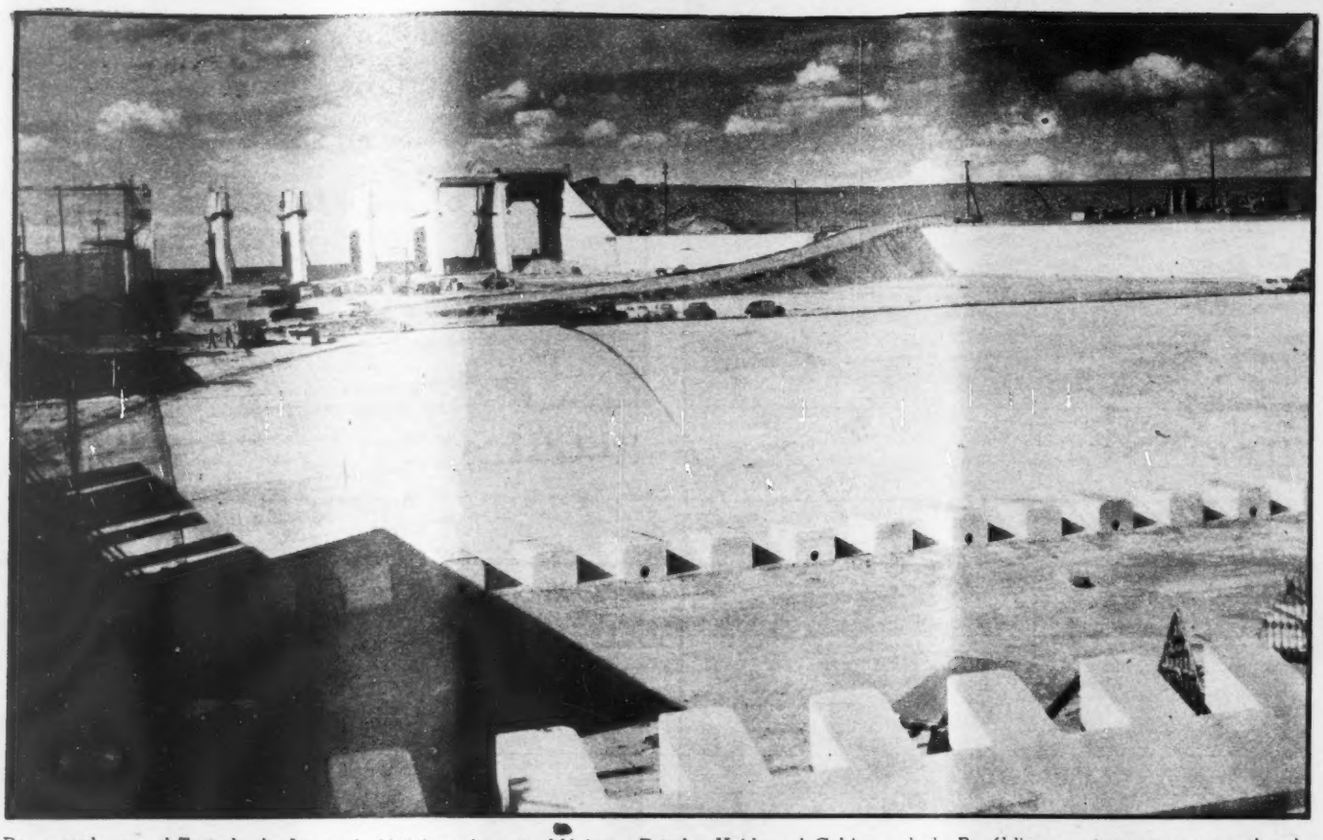

De acuerdo con el Tratado de Aguas de 1944 firmado entre México y Estados Unidos, el Gobierno de la República construye, a paso acelerado, la Presa Falcón y la Planta de Fuerza, que una vez terminadas abrirán nuevos y luminosos horizontes a la economía nacional. En la foto, un aspecto del conjunto mostrando el estanque amortiguador al extremo de la rápida del vertedor, que tiene una longitud del umbral de 106,680 metros.

LA PRESA FALCON: HORIZONTES LUMINOSOS

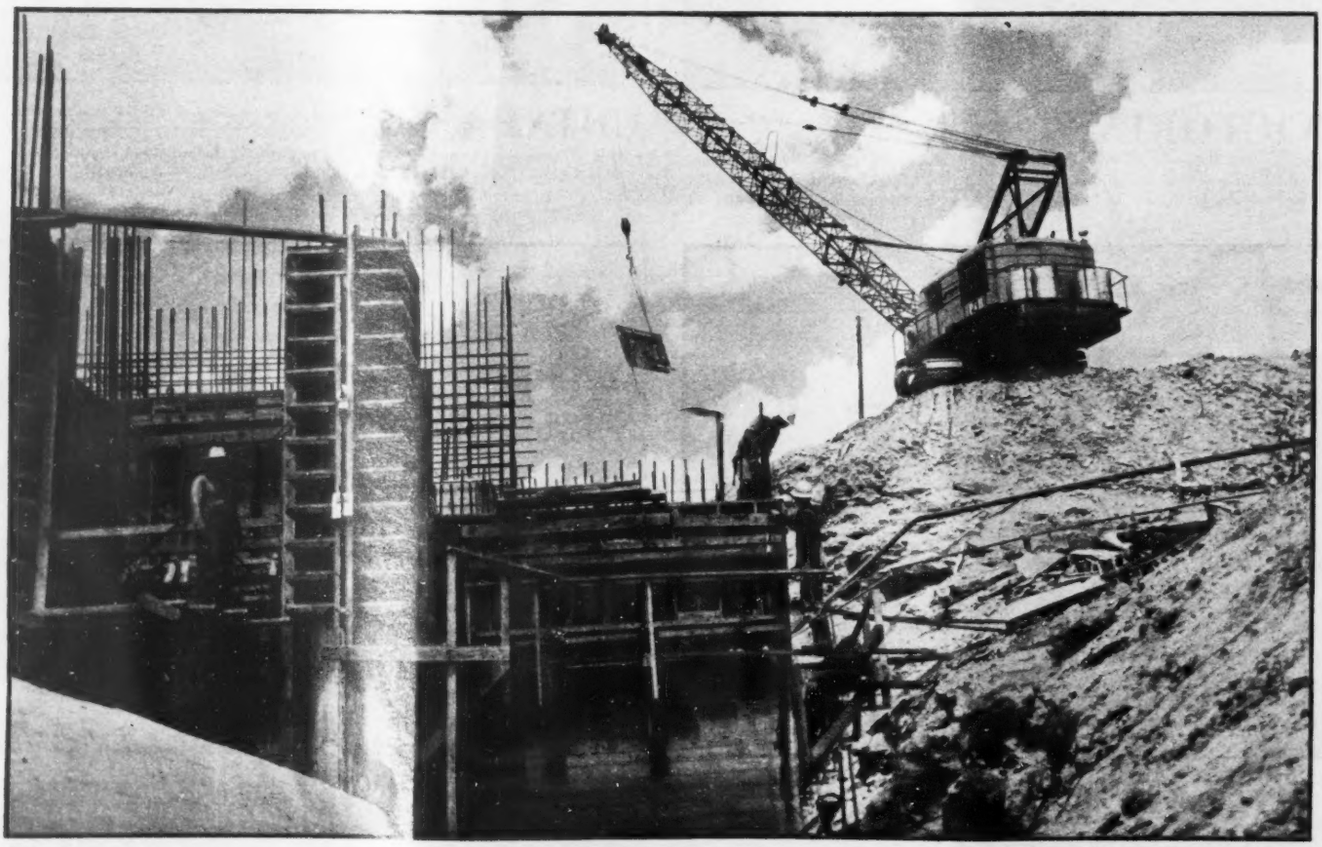

Vista de la Planta de Fuerza eléctrica, que se construye en territorio mexicano con tres generadores de 10,500 KW y que generarán anualmente unos 200 millones de KWH de energía firme y unos 50 millones de KWH de energía secundaria. Estas obras gigantescas, son construidas por la Compañía Intercontinental, S. A., por cuenta del Gobierno de la República.

peligro se exponen estas pobres gentes, hermanas nuestras, criaturas ciegas, cuando tratan de criticar la buena obra de los hombres que dan de beber al que tiene sed, cumpliendo el mandamiento cristiano:

"Antes bien, si tu enemigo tuviere hambre, dale de comer; si tiene sed, dale de beber..." (San Pablo, epístola a los Romanos. Capítulo XII 20).

Y a propósito de la cita anterior, mi querido Pepe, he aquí yo, que con toda humildad católica frecuento las San- (Sigue en la última página)

EXHIBIR *la* MISERIA *es* COMUNISMO?

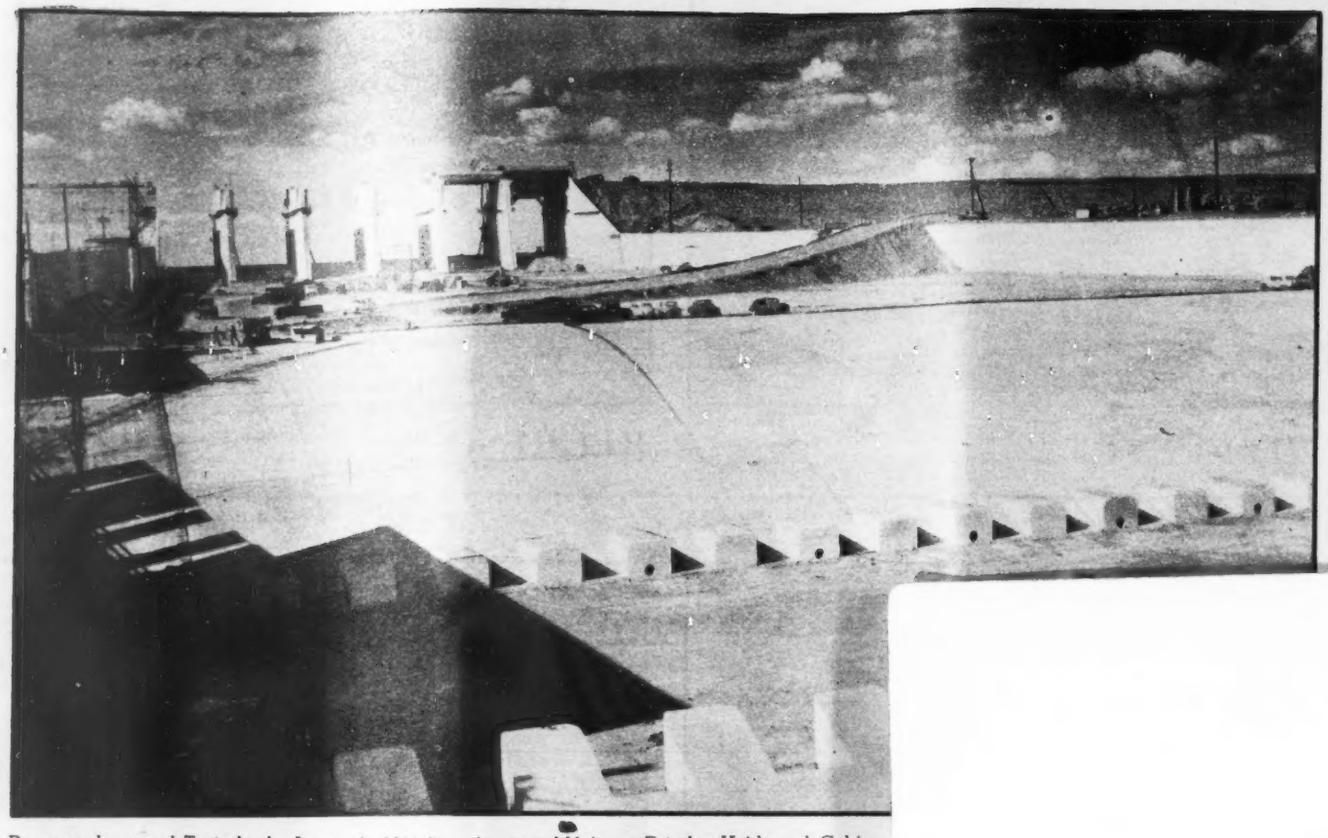

De acuerdo con el Tratado de Aguas de 1944 firmado entre México y Estados Unidos, el Gobierno
la Presa Falcón y la Planta de Fuerza, que una vez terminadas abrirán nuevos y luminosos ho
aspecto del conjunto mostrando el estanque amortiguador al extremo de la rápida del vertedor,
metros.

LA PRESA FALCON: HORIZONT

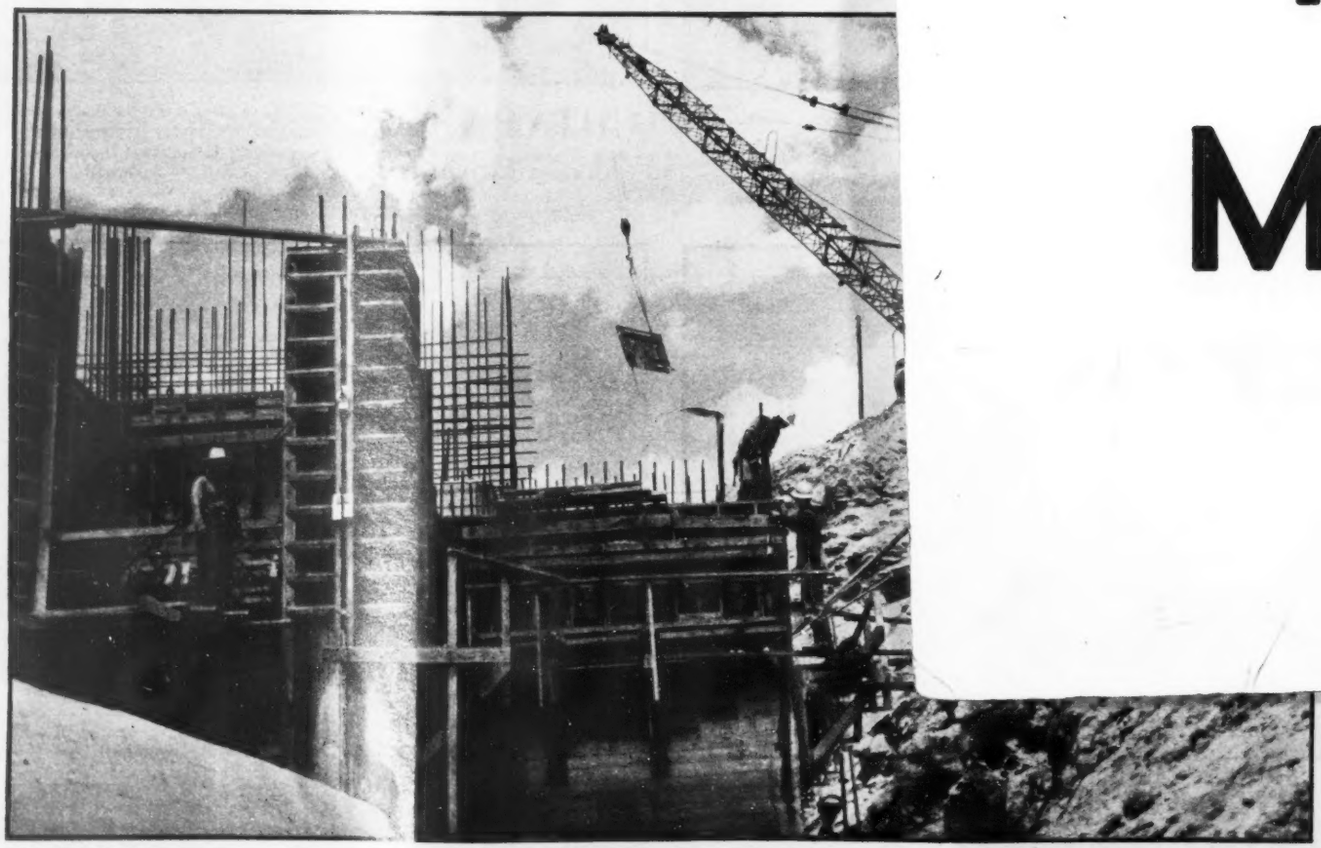

Vista de la Planta de Fuerza eléctrica, que se construye en territorio mexicano con tres generadores de 10,500 KW y que generarán anualmente unos 200 millones de KWH de energía firme y unos 50 millones de KWH de energía secundaria. Estas obras gigantescas, son construidas por la Compañía Intercontinental, S. A., por cuenta del Gobierno de la República.

peligro se exponen estas pobres gentes, hermanas nuestras, criaturas ciegas, cuando tratan de criticar la buena obra de los hombres que dan de beber al que tiene sed, cumpliendo el mandamiento cristiano:

"Antes bien, si tu enemigo tuviere hambre, dale de comer: si tiene sed, dale de beber..." (San Pablo, epístola a los Romanos, Capítulo XII 20).

Y a propósito de la cita anterior, mi querido Pepe, he aquí yo, que con toda humildad católica frecuento las San- (Sigue en la última página)

EXHIBIR *la* MISERIA *es* COMUNISMO?

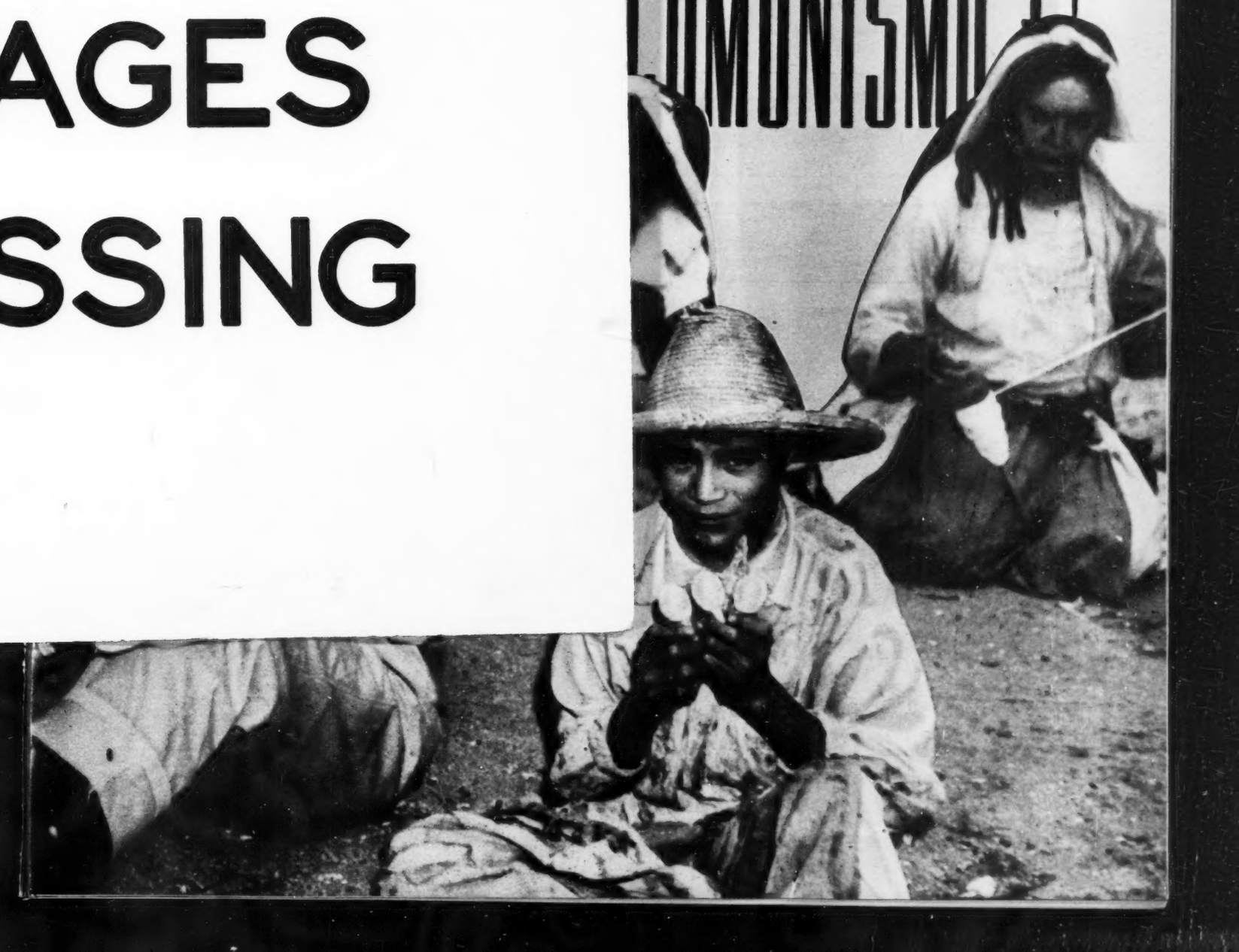

AGES

SSING

UN TEATRO CON EISENHOWER

STEVENSON

Por GERMAN ARCINIEGAS

Estos dos pobres hombres: Eisenhower y Stevenson, han entrado a representar una pieza de teatro que va a durar muchos largos meses, y desde ya no hay mañana ni noche en que no les veamos en el periódico, en la pantalla, en la pared, siempre sonriendo, en una competencia al gusto americano que es agobiadora aun para los mismos espectadores.

Stevenson pronunció en la semana pasada un discurso en donde resumió la diferencia que hay entre un republicano y un demócrata de esta manera: Un republicano es un tipo que aún siendo joven se ve viejo, y un demócrata es un tipo que aun siendo viejo se ve joven. Stevenson ha tomado así, alegremente, la ofensiva, quizás para confusión del propio general Eisenhower.

Eisenhower obtuvo una fácil victoria en Chicago, donde lo que tenía por delante era un general de farol —el general Mac Arthur—, y un senador sn atractivo —el senador Taft—. Obtuvo su victoria, en la misma forma en que ha seguido su campaña: en términos militares. El tiene su estado mayor, hace sus planes, moviliza, entra al combate, obrando un poco a distancia, como conviene a un general en jefe. Esas son sus ventajas, y sus desventajas. Con frecuencia le preguntan cosas que él no sabe. No improvisa, y dice honradamente: eso no lo sé, lo consultaré. Tiene ya su servicio de inteligencia, sus informadores. El público querría mayor vivacidad, información fresca. ¿Podrá ahora aplanchar a Stevenson como aplanchó a Taft?

Stevenson es un hombre fino, de excelente humor. Refiriéndose a la convención republicana dijo que la encontraba singularmente fúnebre: Habló en ella un ex presidente para hacer este melancólico anuncio: Ya dentro de cuatro años no estaré en este mundo para hablaros. Al propio Stevenson esto le ha causado mucha pena. Luego, habló un general para hacer casi un anuncio peor: el que dentro de cuatro años sí volvería hablar. Estas cosas son las que hacen que los republicanos tengan cara de viejos. Y lo que mueve a pensar a Stevenson que en una competencia tan humana como la que le coloca ahora frente a los republicanos, su buen espíritu le asegurará la victoria.

El Presidente Truman invitó a Stevenson a la Casa Blanca. Le invitó antes de invitar a Eisenhower, aunque en su plan estaba almorzar con los dos en dos días diferentes. La preferencia por Stevenson pudo obedecer a una inclinación cordial. En todo caso, Stevenson aceptó encantado. "Yo no tengo compromisos con nadie, sobre nada —y esto se extiende al Presidente Truman—", dijo, en una carta. Pero, ¿cómo no ir a la casa del Presidente? ¿Cómo no discutir con los ministros sobre las cosas del país? ¿Cómo no oír los informes sobre la situación internacional?

El Presidente Truman invitó a Eisenhower a la Casa Blanca. El general Eisenhower no aceptó. No quiere comprometer su libertad de acción para criticar al gobierno. El general es ahora abanderado de un partido. Representa la oposición republicana. Si el Presidente quiere enviarle boletines de información sobre la política internacional, los recibirá y los leerá. Pero asistir a una reunión con los ministros, después de que lo ha hecho Stevenson, por ningún motivo.

Son dos caracteres. Dos temperamentos. Y el de Stevenson resulta muy atractivo. Lo acaba de declarar, por ejemplo, una de las grandes fuerzas obreras del país. Esto significa algo.

LA POLITICA DE LAS CONVENCIONES

Cada cuatro años los barrenderos de Chicago tienen que atender a una tarea excepcional: la de limpiar el hall en donde se celebran las convenciones. No queda muy distante de los mataderos, y al polvo que levantan las escobas se mezcla el olorcillo picante de los corrales y las fábricas de empaque. Ahora los barrenderos han tenido que limpiar el hall que dejaron hecho una porquería los republicanos, para que en igual forma lo dejaran también los demócratas. Lo importante es que al abrirlo para que se precipite la tromba de los nuevos ocupantes, se vea limpio como taza de plata. En tres o cuatro noches de votaciones y contravotaciones, irán depositándose carteles, trozos de periódicos, vasos de cartón, papeles, papeles, papeles...

Las fotografías que tengo a la vista de los barrenderos del hall, muestran ante todo la vana guerra de carteles organizada por los agentes de Mr. Taft. Su retrato quedó por el suelo en cantidades increíbles. Todo el mundo imaginará que el gran derrotado en la convención, fué el listísimo senador que parecía haber montado la mejor maquinaria electoral hecha en Estados Unidos. Uno de los barrenderos, sin embargo, tropezó con un retrato de "Mac-Arthur next President",

DOS PERSONAJES y STEVENSON

y dicen que lo ha guardado como souvenir. En el fondo, el sencillo trabajador del aseo coincidió en esto con el juicio de la señora Anne O'Hare McCormick quien no ha vacilado en considerar que el muerto número 1 de la convención republicana fué el general Mac Arthur. Lo tremendo del caso es que a una velocidad formidable, este muerto número 1 ha pasado a ser el muerto desconocido.

Fiel a sus principios el general condujo las fuerzas de Taft a un punto que precisamente no era el de una victoria; pero detrás de su espléndido discurso, y delante de las banderas de quienes con él estaban, había una esperanza: la de que Taft y Ike se trabaran en un punto muerto, hubiera que buscar un tercer candidato, y el nombre de Mac Arthur surgiera como solución providencial. No importaba que Mac Arthur sólo tuviese cuatro votos de los 1,200 que iban a jugarse. La profundidad de su discurso haría el resto. Cuando todo terminó, Ike fué escogido y Mac no llegó a 10 votos. Los muchachos que le seguían dijeron: Por encima de la convención iremos con Mac. Este generoso movimiento duró lo que dura el sueño de una noche de verano.

Días antes de la convención republicana se publicó un excelente ensayo sobre las vidas paralelas de Mac y de Ike. De este tipo de estudio se han escrito muchos. Pero en éste de la víspera se anotaba algo interesante. Todo milita en contra de Mac Arthur —decía su autor—, pero hay un factor imponderable que puede ser el origen de una gran sorpresa. ¿Estará cansado ya el pueblo americano de estar gobernado por los comunes sacados de la masa? ¿Se querrá poner punto final a los hombres corrientes? ¿No representa Ike un tipo sacado de la clase media, una nueva versión de Mr. Truman? ¿No buscará el elector como una aventura, como un escape a sus preocupaciones, una solución mágica? ¿Acaso no representa Mac Arthur esta solución al absurdo?

En realidad la convención republicana fué una lucha entre la rutina y la magia, y triunfó la rutina. La convención de los demócratas también tuvo que hacerle frente a esta mansa corriente avasalladora de la rutina que cautelosamente camina con Ike, en busca de la seguridad. Pero cuando vuelvan los barrenderos a su tarea, a lo mejor uno de ellos recoge como souvenir un cartel que diga: "Fulano de tal, Presidente para 1956". Y, a lo mejor, cogerá un souvenir profético.

LOS VERDADEROS ENEMIGOS DEL COMUNISMO

Uno de los fenómenos más curiosos de los Estados Unidos, es el de que la batalla contra el comunismo no la estén dando en realidad los capitalistas sino los obreros. Si la American Federation of Labor fuera comunista, si el comunismo tuviera en realidad atracción para el obrero americano, los frentes de lucha no estarían hoy en Corea sino en Detroit. Y al obrero americano, y a sus dirigentes, que no son unos tontos, no les convencen los argumentos acuñados en Wall Street, sino la consideración elemental de que han conseguido aquí un nivel de vida que no puede compararse jamás con la del obrero ruso. En el fondo, Rusia ha desacreditado la bandera comunista. La desplegó como ideal de las reivindicaciones obreras, y lo que le ofrece hoy a sus propios trabajadores produciría en otro país del mundo una inmediata revolución obrera.

La organización obrera americana no es rigurosametne libre. Entrar al sindicato es tan necesario como tener la capacidad física para cumplir un trabajo. Cuando una directiva decreta una huelga, ay de quien no entre en ella! Para los señores que sirven en los restaurantes o en las peluquerías nada tan duro como recibir la orden del sindicato de ir a una huelga que quizás poco los interese, y tener que caminar unas cuantas horas al día a la puerta del establecimiento con un cartel en la espalda y otro en el pecho acusando de malos patrones a los dueños. Pero lo cierto es que con estas armas, y luchando a través de muchos años, los obreros han llegado a tener con qué vivir una vida de buena mesa, buena casa, automóvil, vacaciones, diversiones e hijo en la Universidad que ganan menos que el latonero.

Han gastado los Estados Unidos cifras astronómicas en el Plan Marshall, han armado hasta los dientes a Europa poniendo en esto más dinero de que costaron las guerras de los primeros diez y nueve siglos llamados cristianos, pero cabe dudar seriamente sobre el resultado de estos gastos si resueltamente los obreros europeos hubieran visto en el programa ruso un prospecto más halagador que el desarrollado por los americanos en los Estados Unidos. La American Federation of Labor ha tomado por su cuenta y riesgo, por su propia iniciativa, el detener al comunismo dentro de las filas obreras europeas, han gastado en esta campaña un millón de (Sigue en la última página)

EISENHOWER

LOMBARDO TOLEDANO

Crisis EN PUERTA

EL PUEBLO

Por VICENTE LOMBARDO TOLEDANO

Apenas hace una semana que han sido dados al público los datos oficiales acerca del desarrollo económico de nuestro país, hasta el año de 1951. Con esas cifras y las que eran ya conocidas, es fácil comprobar la situación crítica en que vive nuestro pueblo y la oscura perspectiva de la producción destinada a satisfacer las necesidades fundamentales de los mexicanos.

Calculada la tasa del desarrollo económico de México en relación con los ingresos y el crecimiento de la población, el panorama es el siguiente: el ingreso nacional en el año de 1939 fué 5,670 millones de pesos, con un ingreso real de 292 pesos **per capita.** En 1946 el ingreso nacional nominal fué de 22,530 millones de pesos. El índice nominal fué de 397 (tomado como base 100 el año de 1939). El ingreso real fué de 9.665 millones, con un índice del 170 y per capita de 424 pesos, lo que demuestra que en el período considerado —1939-1946— hubo un aumento anual de 19 pesos per capita. En 1950 el ingreso nacional nominal fué de 35,300 millones de pesos con un índice de 622, un ingreso real de 11,860 millones (su índice fué del 208) y un ingreso real per capita de 463 pesos; lo que quiere decir que en los cuatro años comprendidos entre 1946 y 1950 hubo un aumento anual per capita de sólo 10 pesos, la mitad del aumento de los ingresos individuales del período anterior, que fué de 19 pesos. Y en 1951 el ingreso nominal nacional fué de 42,000 millones con un índice de 740, un ingreso real de 11,676 millones (su índice fué del 205) con un ingreso real per capita de 443 pesos. Esta cifra demuestra que de 1950 a 1951 la entrada anual per capita baja 20 pesos.

Este descenso en el desarrollo económico de nuestro país es alarmante, no sólo como fenómeno de orden general, sino porque muestra que la economía nacional se halla enferma. En efecto, bastan algunos de los números relativos a la producción para comprobar el hecho: entre 1939 y 1951 la producción minera, considerada en su conjunto, disminuyó un 6 por ciento. El petróleo aumentó en ese período, en un 80 por ciento. La electricidad en un 125 por ciento. La industria textil alcanzó un 105 por ciento. La producción de cerveza y cigarros subió a 218 por ciento. La industria de la indumentaria descendió a 86 por ciento. Y otras industrias, incluyendo la de las construcciones, subió a 210 por ciento. Ahora bien, considerando el aumento de la población en un 35 por ciento en la etapa de los doce años indicados, resulta que para la industria textil hay un déficit del 23 por ciento. De la misma manera, la industria de la indumentaria que bajó un 14 por ciento en relación con 1939, arroja en realidad un déficit del 56 por ciento, lo que quiere decir que se producen menos de la mitad de las mercancías dedicadas a la indumentaria de nuestro pueblo, de las que se producían en 1939.

Los datos anteriores corresponden al informe del Banco del Estado, el Banco de México. Utilizando los de la Oficina de Barómetros Económicos de la Secretaría de la Economía Nacional, y analizando un poco más detalladamente algunos aspectos de la producción, resultan los siguientes datos reveladores: la industria textil de la lana aumentó en el período de 1939-1951 sólo 3 por ciento; pero calculando el crecimiento de la población, hay un déficit del 23 por ciento en las mercancías que entrega al mercado de nuestro país. En bonetería hay una disminución del 31 por ciento, en el mismo período; pero estimando el crecimiento demográfico, el déficit es del 60 por ciento. Y en cuanto al calzado hay una disminución del 48 por ciento; pero calculando el desarrollo de la población, existe actualmente un déficit del 62 por ciento, lo que quiere decir que hay actualmente una tercera parte de los zapatos que había hace doce años.

Por lo que toca a la alimentación, los datos revelan también una situación interesante: mientras que la cerveza aumentó en 280 por ciento. La harina de trigo aumentó, en el período mencionado, sólo el 18 por ciento; pero tomando en cuenta las razones señaladas, hay en la actualidad un déficit del 12 por ciento. Lo mismo ocurre con los aceites vegetales: hay un aumento del 17 por ciento y un déficit del 13 por ciento. Todo esto nos indica que mientras aumentan las bebidas alcohólicas y las obras públicas, disminuye la producción dedicada a la alimentación y al vestido del pueblo mexicano.

Lo anterior está comprobado por dos cifras: estimando las ventas generales en nuestro país en 100, durante el año de 1939, el índice de las ventas en el año de 1951 es solamente de 111. Esto significa que la población aumentó en un 35 por ciento y que el volumen de las ventas sólo aumentó en un 11 por ciento, por lo que hay un déficit de cerca del 20 por ciento en las ventas de nuestro mercado nacional. Traducido este dato al lenguaje común, la estadística oficial comprueba que la gente compra hoy una quinta parte menos de lo que compraba hace doce años.

La prosperidad nacional, tan decantada, no es más que una ficción, en tanto que la pobreza del pueblo, que nunca alcanza publicidad, es un hecho real y dramático. Y nuestra producción se halla a las puertas de una verdadera crisis.

Sólo poniendo de revés la política económica actual se podrá salvar a medias al pueblo, y mantener el desarrollo industrial de nuestro país en un ritmo que evite su descenso, y disipe la amenaza del desastre.

V. Lombardo Toledano

JUAREZ

El Pan SE SUICIDA

MAXIMILIANO

Por ROBERTO BLANCO MOHENO

El suicidio, la gran fuga, el acto más cobarde, el más valeroso también que puede realizar el hombre, es la desembocadura de los grandes, insolubles problemas vitales, o de los dolores indescriptibles, o de las vergüenzas imposibles. Hay, sin embargo, en cada suicida, una majestuosa aureola de dignidad humana: Este, que fué, y que ya no es, porque no quiso seguir siendo...

¿Pero cómo explicarse un suicidio como el de Acción Nacional, el partido reaccionario que vivió hasta el viernes de la semana pasada, hasta el momento en que uno de sus miembros, no importa cuál, se enfrentó a todas las deshonras, manchó su condición de mexicano, buscó deliberadamente la ignominia antes del hundimiento total? Porque aquello fué un suicidio. Y no de un hombre, sino el de todo un partido político, de toda una vasta organización que, de pronto, mediante un estallido torpe, descubre sus lacras, aclara sus errores, se divorcia totalmente de la Patria y se va, entre golpes y carcajadas.

No hay aquí lirismo. Ni motivo para hacer juegos de palabras. Un partido como Acción Nacional, si es tal partido, habla por cada uno de sus miembros, y máxime si el hablador ha sido escogido de entre sus miembros para aspirar a una curul de Diputado. Las declaraciones urgentes que distribuyó nerviosamente el Partido a raíz de lo que su Comité Central llamó *un incidente*, con lo que ratificó lo dicho por el pobre diablo, puesto que no puede ser incidente insultar a un Benemérito Americano, son un reactivo ya inútil. Esto no es una profecía, sino la explicación lógica de una serie de hechos: Acción Nacional ha muerto. Y no podemos, los mexicanos, sentir el deceso en lo mínimo.

No es, como algunos periodistas confesionales se han apresurado a aclarar, que en una verdadera democracia tenga todo el mundo derecho a juzgar a las figuras históricas. La cuestión es muy otra. Juárez está juzgado ya. Aquí no se trata de hacerle el juego a la mentira, a los encapuchados, a los nietos de Lucas Alamán, a los que escriben maravillas de Miramón, a quienes asisten a las iglesias en ocasión de los aniversarios del fallecimiento de Carlota I, Emperatriz de México. Aquí la cuestión es muy sencilla: estamos a mediados del siglo veinte. Y en México.

Y un hombre, un partido, que a mediados de este siglo, que en México —¡y precisamente en la Cámara de Diputados!— insulta la figura de Juárez, prueba, si no espíritu de traición a la Patria, sí divorcio absoluto de la realidad de México, alejamiento total del destino común de todos los mexicanos, reacción la más sombría, pavorosa y lamentable que pueda imaginarse.

Otra vez Juárez. Hay quien, para disculpar al que ofendió su memoria, cita a Francisco Bulnes. Y es llover sobre mojado, porque cualquiera que sepa leer encontrará en el apasionado, absurdo y magnífico libro de Bulnes un canto eterno a Juárez. Todos los esfuerzos del escritor para opacar la figura del gran Indio naufragan ante aquel ejemplo magnífico, incomparable, de tosudez heroica. No. Quien cita a Bulnes es que no sabe leer. Y que, además, no merece ser mexicano, ni vivir en la época presente.

Acción Nacional, sus hombres, recuerdan al capitán del submarino alemán que emergió el otro día ante los muelles de San Francisco. Ese capitán, con una larga barba, con un viejo uniforme, hizo un saludo bien raro y pronunció su frase: "Viva el Kaiser!"... El capitán se sumergió en la guerra del catorce, y no se había enterado de nada. De Hitler ni siquiera había sospechado la existencia.

¿No es doloroso que un cuento como ese se haga verdad en nuestro país, en los labios de un candidato a Diputado, precisamente ahora? ¿No es terrible que casi cien años después de la epopeya juarista, un ignorante, ofenda la figura colosal de un hombre de proporciones continentales, siendo que en la época de la pasión, de la lucha contra Francia, ese hombre recibió la solidaridad, la admiración de Víctor Hugo, el más grande de los franceses de entonces? ¿Es que este mochuelo puede coger la historia de México y hacerla pedazos? ¿Es que, porque aquí existe democracia, puede cualquier juan pérez tratar de enfangar algo de lo poco limpio que tenemos en la historia?

Esta es la cuestión. Comprendo que este articulejo está muy mal escrito, deshilvanado, hecho a gritos. Pero ni disculpas pido. Si hubiera estado en la Cámara de Diputados en el momento en que el pobre diablo se suicidó —en que se suicidó Acción Nacional— tal vez tendría que pedir disculpas ahora. Porque a ese cadáver que se quitó la vida con sus propias manos, con su propia ignorancia, yo lo hubiera profanado, a buen seguro.

¿Qué queda, ahora, para Acción Nacional? Disolverse, en el mayor silencio posible. Irse de la escena política como se van de los pequeños poblados las familias deshonradas: a media noche, a manera de fantasmas, llevando a cuestas el fardo de la ignominia.

Y que conste una cosa. En cada plaza de cada ciudad de este Continente hay una estatua a Juárez. Esa estatua simboliza el aplauso, el cariño, la emoción de los pueblos que fueron colonias, que fueron explotados, envilecidos y engañados, ante el gran Indio que vengó todas las injurias, que borró todos los agravios, que reivindicó a todos nuestros dolorosos pueblos. Es el hombre que se levanta, que protesta contra lo negro y lo sucio. Es Juárez.

América lo ha declarado Benemérito. El mundo lo tiene entre sus grandes hombres. Y un *picapedrero* de política de campanario se permite insultarlo aquí, sobre el suelo que defendió contra toda esperanza, ante el pueblo al que salvó a costa de todos los sacrificios!

Descanse en paz Acción Nacional. No podemos desearle nada mejor, no a Acción Nacional, sino a este extraño, formidable país, patria de las paradojas, donde puede verse todo lo absurdo. Donde, inclusive, ha encontrado defensores la oruga que, de acuerdo con Díaz Mirón, envidia a la pluma espléndida...

PEQUEÑECES

Aun los más radicales panistas tuvieron la semana pasada en contra del joven abogado Sánchez Cordero que en una sesión de la Cámara celebrada el jueves 28, despotricó tontamente en contra de el Benemérito Juárez. Acción Nacional, hasta ese día, tenía todavía posibilidades de colar hasta las curules de Donceles a dos hombres más de sus filas. Pero con las palabras de Sánchez Cordero —implícitas e inoportunas— el panorama cambió. En su despacho de Bolívar, el licenciado Gómez Morín condenó la actitud de su colega de partido tan pronto le fué comunicada; igual cosa hicieron los miembros del comité directivo del PAN, los que horas después del incidente hicieron llegar a los periódicos unas declaraciones en las cuales aclaraban que lo dicho por Sánchez Cordero no representa de ninguna manera el sentir de Acción Nacional como Partido. Hace algunos meses, Sánchez Cordero intento armar un borlote en la Escuela de Leyes, a cuya dirección aspiraba. Inquieto, aunque no de muchos alcances, pertenece a una familia de concentrado derechismo. Uno de sus hermanos, por ejemplo, fué médico al servicio de los cristeros cuando aquel movimiento estuvo en su apogeo. Se explica así que su explosión antijuarista haya sido tan violenta, aunque tan ingenua... Los dedos de nuestras antenas fallaron por esta vez al contar.

Y PEQUEÑECES, por ello, pide las disculpas del caso. Hace semanas, cuando hablamos aquí de las posibilidades que tenían los partidos llamados independientes de llevar sus gentes a la Cámara Baja, separamos once curules para ellos. Al instalarse la Cámara el viernes 29, sólo habían logrado curul, fuera del PRI, diez aspirantes. Errores de cálculo... Hasta el sábado 30 muchos informados tenían la certeza de que por esta vez el Senado operará sin líder. Tal certeza se desprendía de la actitud que al respecto han guardado los que ya desde ahora son considerados como primeras figuras del Palacio de Xicotencatl. Parece que detrás de esa decisión en favor de la omisión del liderato, hay toda una historia. Arranca ésta cuando dos o tres senadores electores reunieron en sus despachos a un grupo de colegas suyos —aseguran que en esos afanes anduvo muy activo el licenciado Aquiles Elourdy— para oír su opinión respecto a la conveniencia de tener o no a un jefe político que guiara los pasos de la mayoría. De ese cómputo se dice que salió una opinión general adversa a la existencia de un líder. Aunque para muchos es una seguridad lo de que el Senado caminará solo, sin una mano responsable al frente, otros consideran que tal cosa es imposible y que dentro de unas semanas habrá de salir el hombre que en calidad de orientador, tendrá el mando político... El General Baca Calderón, nayarita, fué ungido por sus compañeros de escaño en la Presidencia del Senado por el mes de septiembre. Su terquedad es proverbial y por ello se asegura que de tener la oportunidad, muchos dolores de cabeza habrá de dar a sus colegas... Mientras tanto, en la Cámara Baja, Jesús Robles Martínez, que viene habilitado como diputado por Colima, apechuga con la Presidencia por este mes. Ello hace que el ingeniero y líder del magisterio pase a la inmortalidad por haber contestado su último informe de Gobierno al Presidente Alemán...

LA CAMARA

En un escenario que horas antes lo había sido de un duelo entre un orador del PAN y toda el ala política controlada por el PRI, 149 diputados levantaron la mano para hacer el juramento de lealtad a la representación que ostentan. Con ello, el jueves 30 quedaban instaladas las Cámaras del Congreso Nacional.

Sólo doce casos quedaban pendientes para el mediodía del sábado 30. Correspondían a otros tantos expedientes que el Colegio Electoral, en sus debates clausurado 15 días antes, había rechazado por encontrar en ellos anormalidades.

De los 149 diputados que instalaron las Cámaras, ciento treinta y nueve llegaron a Donceles con etiqueta del PRI. Los diez restantes venían de filas muy opuestas: 5 de Acción Nacional, 2 del Partido Nacionalista, 2 del Partido Popular y 1 del henriquismo. Este último, por el hecho de haber acudido al Colegio electoral y así violar una disposición de su Partido que prohibió a sus miembros acudir a cualquier función pre electoral, había sido días antes expulsado del heriquismo. De cualquier manera, por haber hecho su juego bajo la bandera henriquista, se decía que su curul corresponde a aquel grupo político.

Hasta el miércoles 27 se creía que el número de curules para los independientes, iba a subir hasta doce. Voceros enterados aseguraban para entonces que Acción Nacional podía obtener dos sillones más en Donceles. Pero la actitud de uno de sus hombres en la tribuna de la Cámara, echó abajo esa posibilidad.

De los doce casos pendientes que quedaron —y que serán resueltos en este mes— se tenía la seguridad que habrían de ser otras tantas victorias para el PRI. Con ello, el Partido de San Cosme 3 volvía a ser el de las mayorías en la representación nacional 1952-55.

El licenciado Octavio Véjar Vázquez, Presidente del Partido Popular, salió la semana pasada a dar cátedra al campechano Trueba Urbina, a quien él llama "orientador jurídico del Colegio Electoral". Todo vino a propósito de las declaraciones que Trueba Urbina hizo sobre la legitimidad de la Cámara para sancionar el triunfo, o la derrota, de los candidatos al Senado por el Distrito Federal. Según Véjar tal cosa constituye un pellizco a la Constitución. A pesar de las argumentaciones de Véjar para demostrar que no son funciones de la Cámara de Diputados el conocer la legitimidad de las elecciones de Senadores para el Distrito Federal, nadie le hizo caso... Por cierto que Trueba Urbina y Aquiles Elorduy se reconciliaron la semana pasada. Un agarrón que se dieron a las primeras de cambio, había hecho que se enfriara su amistad un poco. Pero intervinieron terceras personas y todo terminó con un abrazo que ambos se dieron en el mismo lugar donde días antes dicutieran con fiereza... Agustín Yáñez abrió la boca para establecer cuál es su postura política ahora que los dedos mayores de la política lo designaron candidato al Gobierno de Jalisco. Así, Agustín Yáñez aclara de una vez lo siguiente: a) que no es político profesional; b) que el hecho de que él llegue a la Administración de Jalisco —cosa que por otra parte parece muy posible pues ningún otro Partido le presentara opositor— la suya será una política independiente sin que eso tenga que decir que rompe lanzas con la administración que se va, y c) que no tiene ningún compromiso, y por ello ningún lastre, por lo que podrá gobernar a su Estado ajeno a presiones políticas extrañas a su administración. Durante la semana pasada circularon versiones, todas ellas interesadas, en torno del caso Jalisco. Se dijo, entre otras cosas, que había un clima de frialdad entre Yáñez y González Gallo porque éste, hace unos cuantos días, recibió la visita de Yáñez (cuando nadie sabía que éste iba a ser el candidato del PRI) al que después de un largo plantón, no recibió. Tal afirmación resultó falsa a la mera hora. Por ahora lo único que importa tanto a Gónzalez Gallo como a Yáñez es que la gente sepa que no hay tal distanciamiento entre uno y otro... Algo que anotaron los picapedreros la semana pasada fué esto: que ninguna de las figuras políticas ahora en el Senado (Amorós, Rodríguez, Clavería, etc.), forman parte de las comisiones del Senado. Eso hace pensar a algunos que será hasta después cuando entre en juego el refuerzo pesado de Xicotencatl para así dejar actuar ahora a las infanterías... Para el sábado pasado, todos los gobernadores y Jefes de Zona estaban en la ciudad de México listos para escuchar el Informe del Presidente Alemán, quien el lunes tuvo que soportar el más largo besamanos de todo su Gobierno... El domingo 31, la Comisión Permanente de la Cámara de Diputados sesionó por última vez en

la presente temporada. Ese día terminó también el fuero de los de la XLI Legislatura. Muchos de ellos, desde el lunes, hurgan en el horizonte nuevas posibilidades; tendrán que esperar hasta diciembre... Agustín Arriaga Rivera, el más joven de los diputados de la Legislatura recién inaugurada, quedó en la Comisión que conocerá de las elecciones de Senadores para el Distrito Federal. Esa comisión de la que Arriaga forma parte tendrá que actuar con una habilidad extraordinaria pues algunos creen que la solución de ese caso que ellos van a conocer, traerá sorpresas consigo. En efecto, en los últimos días, ha crecido el rumor de que serán Alejandro Carrillo, del Partido Popular, y no Jesús Yurén el que ocupe uno de los dos escaños que hay para el Distrito Federal en Xicotencatl. A pesar de que antenas muy informadas han reportado que bajo ninguna circunstancia Carrillo entrará al Senado, hay otras, tambíen muy dignas de crédito, que aseguran que sí. Uno de los argumentos principales que traen en la mano los que piensan esto último, es el de que Carrillo ha adoptado una postura, desde las elecciones para acá, de seguridad absoluta expresando a menudo su convicción de que sí llegará a sentarse en los azules sillones del Senado... El General Avila Camacho y su esposa ofrecieron el jueves 28 una fiesta en honor de Beatriz Alemán Velasco. La despidieron así de la soltería... El ranchero Brwn Peralta, diputado por Tabasco, anda que se las quema por encontrar una oportunidad para vérselas con el panista Sánchez Cordero. En la sesión del jueves, cuando Sánchez Cordero se echó contra Juárez, Brown Peralta llegó a la tribuna dispuesto a golpearlo. No logró su propósito por la intervención oportuna de Chema de los Reyes... Los del Partido Nacionalista no lo creen todavía: resulta que les dieron dos curules, cosa que no dejó de causar sorpresa a ellos mismos... Los del Partido Popular, en cambio andan enchiladísimos porque según parece ya no les darán una curul más. Hubieran querido que una de ellas fuera para Enrique Ramírez y Ramírez...

Gregorio Rosas Herrera, pepino, defendió como león enojado su curul de San Luis. Pero a la hora de la hora lo derrotaron y fué su contrincante del PRI el que resultó agraciado. Rosas Herrera volverá a su actividad de siempre, —reportero en la cadena de Periódicos García Valseca— convencido de que hay territorios en donde nada hay que hacer si no se llega amparado por la bandera del PRI... El Partido de San Cosme 3 acaba de editar un corto cinematográfico que es la historia de la campaña ruizcortinista. El General Sánchez Taboada, acompañado de su Estado Mayor, lo vió en exhibición privada la semana pasada... Dentro de un mes, a más tardar, el Presidente de la República inaugurará la nueva carretera a Cuernavaca. Para estas fechas está casi totalmente terminada. Igual cosa sucede con el multifamiliar Fresidente Juárez, que la burocracia llenará hasta el tope apenas lo inaugure Alemán... Sigue la división entre universitarios. Ahora la cosa es más grave pues la Federación Estudiantil Universitaria está dividida en dos bandos. El Rector, mientras tanto, sigue cobijado en su misma tibieza... El primer contratiempo para la nueva cadena de Periódicos patrocinada por El Universal y Novedades, salió ya. Eso impidió que saliera el día último su primera publicación, en León, Gto...

POLITICA

LUCES Y SOMBRAS DE LA VIDA PUBLICA

Registremos lo que el aire trae y lleva: absurdo, contradicciones, fantasía noble y realidad mezquina; ideas generosas y vanidades impacientes. Cuadro y ambiente naturales en la política. Ni tesis, ni partidarismos. No tratamos de orientar a nadie ni de confundirlo. Consignamos los hechos, los rumores, aunque éstos se contradigan. Sí, lo que el aire trae y lleva; lo que forma el remolino enloquecedor, apasionante y sutil de la política.

SE REANUDA LA LUCHA?

La salida de Cándido Aguilar de la cárcel de Veracruz y su decisión de refugiarse en La Habana —para descansar de tanto ajetreo, según su decir— y la reincorporación a sus oficinas del Partido Constitucionalista de Ramos Praslow y Martínez Barranco, el henriquismo volvió la semana pasada a ser centro de atención para los observadores de las cosas políticas.

GRAL. CANDIDO AGUILAR

La actitud del General Aguilar en el sentido de abandonar el país y la de los dirigentes del Nacionalista que luego de dejar la Penitenciaría del Distrito Federal volvieron a ponerse al frente de las oficinas de su Partido, fué para muchos signo expresivo de que no todo está liquidado en el henriquismo. Para miradas entrenadas en analizar los hechos, la postura de tan destacadas figuras de la militancia henriquista expresa este hecho: el de que la Federación de Partidos del pueblo actuará hasta el final; es decir, hasta la toma de posesión del candidato triunfante.

La libertad que recobraron por acuerdo presidencial los detenidos por los escándalos del día 7 de julio, fué celebrada ruidosamente por la Federación de Partidos del Pueblo. Muñoz Cota, acompañado de un grupo de partidarios y directivos de la FdePP organizó un acto en las oficinas de su Partido para celebrar la llegada de los detenidos. Se dijeron ahí discursos en tono caliente y los henriquistas puestos en libertad fueron adjetivados como héroes por sus compañeros de Partido.

La Federación de Partidos del Pueblo tomó el acuerdo del Presidente Alemán —acuerdo que puso en libertad a más de un centenar de detenidos— con frialdad. Consideró, según el texto de un manifiesto publicado en los diarios de la ciudad de México, que se cerraba así uno de los atracos más descarados de este Régimen en materia política. En el mismo texto se decía que las persecuciones no habían terminado y que eran muchos los henriquistas que en diversas partes del país tenían que sufrir amenazas y persecuciones por solo hecho de haber militado al lado del divisionario coahuilense.

En ese ambiente de sucesos espectaculares, el henriquismo cerró sus actividades la semana pasada. Para entonces se decía también en abrevaderos noticiosos más o menos dignos de crédito, que esos últimos hechos avivaban en mucho la efervescencia del henriquismo.

A pesar de todo, las voces mayores de la Federación de Partidos del Pueblo preferían callar. A las oficinas de Donato Guerra volvían a concurrir grupos de campesinos y el General Henríquez Guzmán asistía ahí personalmente a despachar sus asuntos. En las oficinas de la Federación se advertía un clima de actividad. Y la frase de que "Henríquez estará con los suyos hasta el último momento", seguía siendo una afirmación en todas las bocas que salían de las oficinas de Donato Guerra.

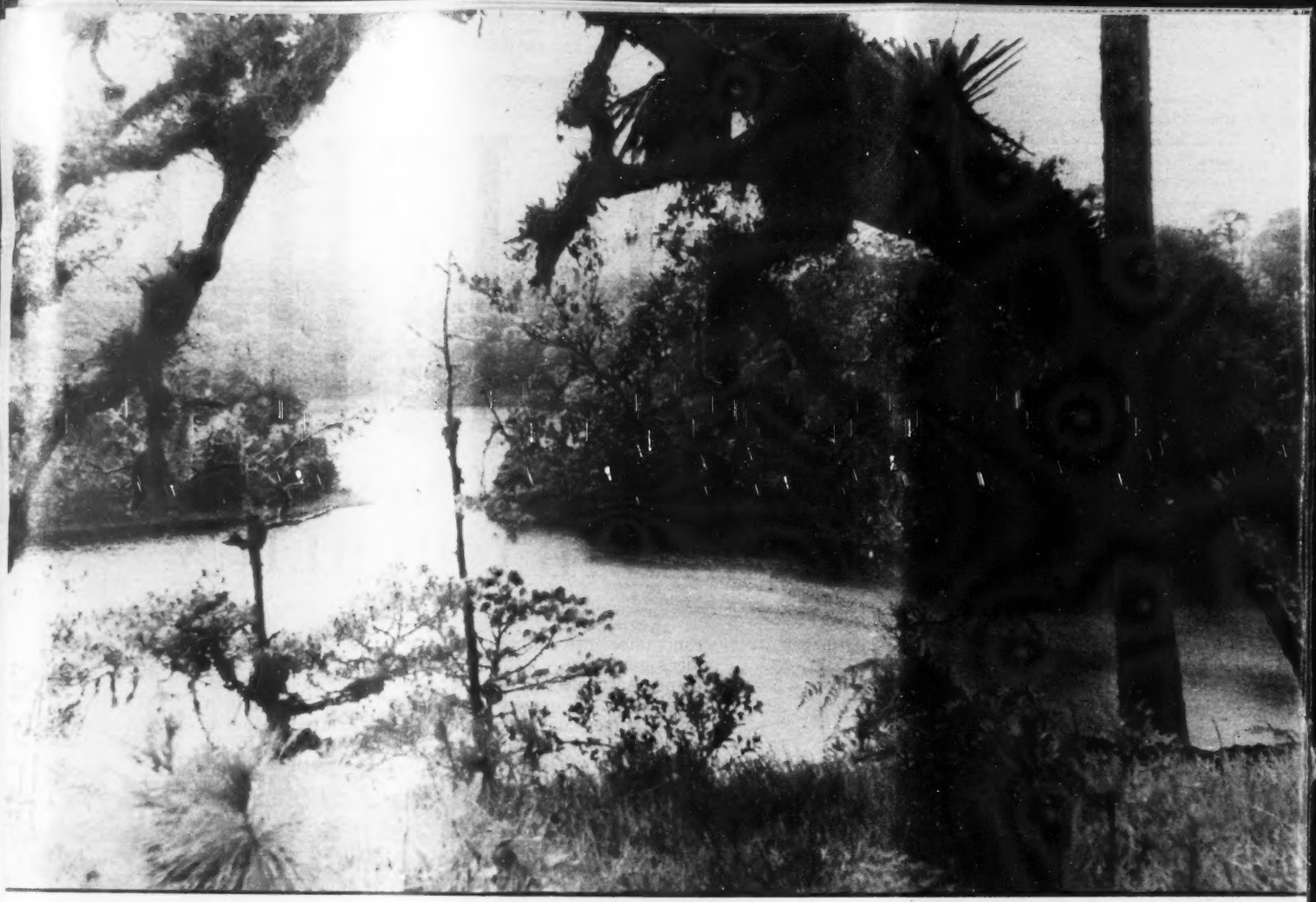

CONOCER MEXICO

Un lema que la Dirección General de Turismo, con una intensa labor ha llevado a todos los rincones de la Patria, con el noble intento de que todos los mexicanos conozcan y aprecien las cosas interesantes de de su país. En la tierra de la leyenda: Chiapas, la región de los Lagos, en Comitán, presenta paisajes de maravilla como el presente, en donde la orquídea, de las más bellas formas, crece en los troncos de los árboles.—Abajo, izquierda: Esto es San Cristóbal las Casas, en Chiapas, que con su "Arco del Carmen", único de construcción mudéjar, nos recuerda una pincelada del arcaico Toledo.—Derecha: Los esfuerzos de la Dirección de Turismo de fomentar en todos sus aspectos tanto el visitante extranjero como el nacional, nos lleva hasta la iglesia de San Francisco de Asís, construida en época de la Colonia española y una de las muchas joyas arquitectónicas e históricas que pueden admirarse en la ciudad de San Cristóbal las Casas, de gran atractivo turístico.

6 AÑOS DE REHABILITACION FERROVIARIA A LA VISTA

PALACIOS INFORMA

Lic. Manuel R. Palacios

Hace seis años, al iniciarse el actual Régimen de gobierno, el más grave problema de México era el que implicaba la urgente rehabilitación del sistema ferroviario constituido, entonces, por equipo insuficiente, vías anacrónicas, durmientes, terraplenes y puentes en un estado de tal manera peligroso que hacía temer desastres de incalculables proporciones.

Apenas constituido el gobierno del licenciado Miguel Alemán la atención de la Administración Obrera en los Ferrocarriles Nacionales de México enfocó el problema tomándose de inmediato las medidas pertinentes para una justa y razonada rehabilitación en los distintos sistemas.

El programa se condensó en los siguientes puntos: a.—Riel nuevo y de recobro; b.—Durmientes; c.—Obras adicionales; d.—Balasto; e.—Agua y Combustibles; f.—Puentes; g.—Básculas.

El primero de los propósitos enunciados se fué llenando con sorprendente rapidez al cambiarse en los sistemas de Laredo, San Luis Potosí-Tampico; Tampico-Monterrey; Ixtepec-Tapachula; México-Acambaro; México-Oaxaca, todo el riel de bajo calibre por otro capaz de soportar el paso de grandes máquinas eléctricas. Este capítulo alcanzó erogaciones superiores a los ciento setenta y tres millones de pesos, encontrándose hoy los distintos sistemas en estado de absoluta modernización.

En lo relativo a los durmientes se procedió a cambiar aquellos cuya utilidad databa de muchos lustros atrás. La cimentación de las vías se constituyó con maderas de comprobada resistencia, de mayor espesor y longitud para permitir la instalación de los nuevos rieles de 110 y 112 libras.

La suma invertida en este guión alcanzó los veintisiete millones de pesos subiendo el número de durmientes cambiados a dos millones aproximadamente en la totalidad de los sistemas.

Desde luego es conveniente hacer notar que en este aspecto se incluyeron la construcción de la planta de creosotación de Juchitán que obvia el transporte de durmientes a las antiguas de Durango; Acambaro y Perote, activando la inmediata colocación de durmientes en las zonas del sureste.

OBRAS ADICIONALES, BALASTO, AGUAS Y COMBUSTIBLE

El reforzamiento de las terracerías, los cortes y las cunetas, los tajos y los túneles, el desazolve de canales, la construcción de los desvíos y la ampliación de laderos en las distintas ramas del sistema, incluyendo la construcción de una presa en Cárdenas, San Luis Potosí, obligaron la inversión de siete millones de pesos.

El balasto o piedra triturada —que se acostumbra para la cimentación de los durmientes— la grasa de fundición y grava de río ocupó el interés de la administración de los Ferrocarriles que en este capítulo erogaron cinco millones y medio.

En los aspectos del mejoramiento de las tomas de agua y la reparación de los distintos materiales —tubos de conducción, espuertas, ensanchamiento de las tomas, etc.—, se aplicaron aproximadamente seiscientos mil pesos.

Los puentes, tan necesarios de reparación, fueron objeto del interés de la administración que modificó sus construcciones en algunos casos, tirándolos en otros y levantando en su lugar mejores y más seguros pasos artificiales. El sistema que mayor erogación exigió fué el del ferrocarril del sureste en donde estos, por ser muy angostos, impedían el paso de las modernas unidades Diesel. En este solo ramal de las líneas nacionales se llevan invertidos más de un millón de pesos, cifra que contrasta con la que alcanzó la totalidad del sistema que apenas fué de ciento ochenta y cinco mil pesos.

ASISTENCIA SOCIAL, EDIFICIOS, SERVICIO DE PASAJEROS

Uno de los propósitos que se trazó y obtuvo plena realización la administración de los ferrocarriles fué la asistencia social.

Este capítulo que revela la preocupación de los ejecutivos ferroviarios por el mejoramiento del personal incluye hospitales como el de Matías Romero y el de Aguascalientes para los obreros y sus familiares.

Se construyeron además entre las muchas edificaciones tendientes a prestar un mejor servicio público la aceitera de Aguascalientes, las estaciones de Quiotepec y Telixtlahuaca y la de Tonalá incluyendo sus amplias bodegas.

Guión aparte merecen las Terminales para el servicio de pasajeros, algunas de las cuales están a la altura de las más modernas del mundo. Se cuentan, entre estas: la Terminal del Valle de México, conceptuada como la mejor de la América Latina; la de Jalapa y las de Guadalajara, Nuevo Laredo, Puebla y Monterrey.

En este último capítulo se invirtieron poco más o menos sesenta millones de pesos.

En panorámica, el esfuerzo del régimen por elevar las condiciones físicas del sistema ferroviario nacional no ha tenido precedentes y seguramente marcará el camino a seguir para las administraciones venideras que tienen en él, un ejemplo de admirable patriotismo.

MODERNAS TERMINALES

Entre las modernas terminales que en todo el país han construido los ferrocarriles nacionales de México, se cuenta la de Jalapa conceptuada como un alarde de técnica. La fotografía muestra, elocuentemente, la imponente simetría de los edificios que la forman.—Abajo, izquierda: Balasto, durmientes nuevos y riel de alto calibre fueron marcando, en todo el sistema ferroviario, el esfuerzo sin precedentes de la administración. Todo, tuvo la cuidadosa supervisión de la Gerencia.—Abajo, derecha: Desaparecieron en las vías de México las anacrónicas cafeteras de vapor y en sus lugares aparecen las líneas aerodinámicas de las locomotoras Diesel. El equipo más moderno para las modernas líneas mexicanas.

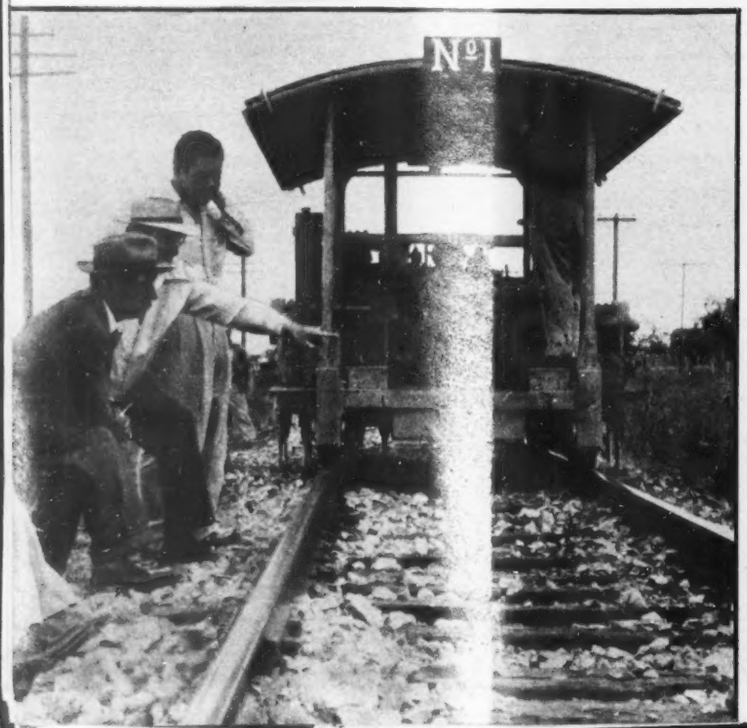

COMODIDAD Y LUJO

Carros dormitorios y comedores a la altura de los mejores y más lujosos en el mundo fueron introducidos en los distintos ramales del sistema ferroviario. Actualmente, viajar en las líneas nacionales alcanza las más altas satisfacciones y la más absoluta seguridad.—Abajo, izquierda: Incesantemente, día y noche, las cuadrillas de los Ferrocarriles Nacionales de México cambiaron la estructura física del sistema. Las operaciones de rehabilitación ferroviaria no tuvieron precedentes.—Abajo, derecha: Para la reparación de las gigantescas unidades de tracción Diesel que corren hoy por todo el sistema ferroviario nacional, se han construido talleres equipados con las instalaciones más modernas.

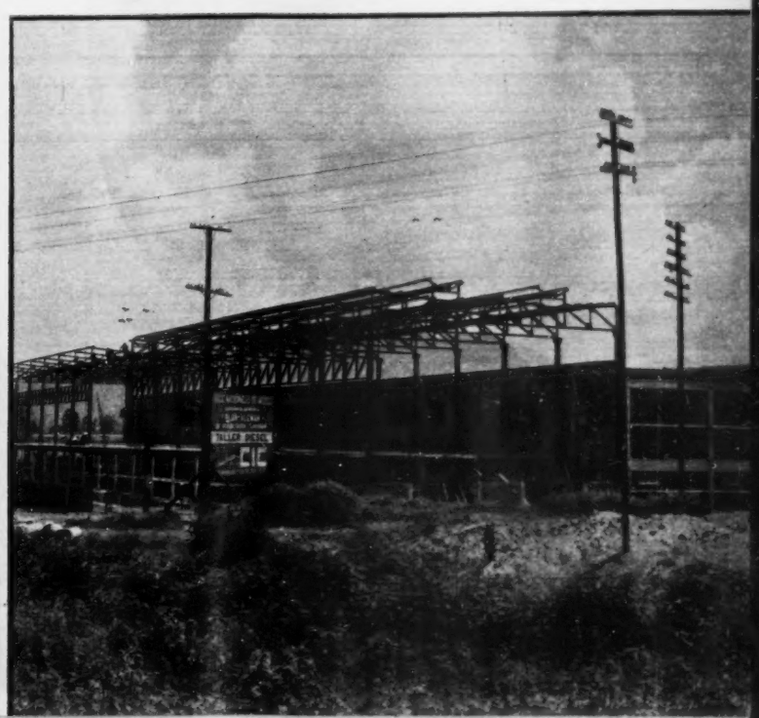

DR. ALFONSO MILLAN

POR ROSA CASTRO

Es sorprendente que habiendo progresado tanto el hombre en todas las ciencias y habiendo descubierto tantos secretos de la naturaleza, se haya ocupado tan poco de sí mismo.

Esta triste realidad nos da una conclusión: el hombre tiene miedo de conocerse, y de ahí esa constante fuga de sí mismo. Pero en ese huir del conocimiento de su propio ser, el hombre tendrá que llegar, ineludiblemente, a enfrentarse con el hecho de que: mientras no se libere de esta ignorancia, siempre será esclavo de los demás, y, lo que es peor, siempre vivirá atado a la esclavitud de sus propios instintos y jamás llegará a comprender lo que es la vida.

La empresa es difícil y compleja, y lo será cada día más en la medida en que ensanchemos y multipliquemos nuestros conocimientos exteriores, de la materia que nos circunda, en tanto no nos ocupemos debidamente de la ciencia del hombre como entidad humana.

Este escape, este dejar pasar, esta negligencia y olvido voluntario nos ha traído como primer resultado el desequilibrio mental que, en mayores o menores grados, casi todos padecemos.

Es fácil decir a la ligera que "vivimos en mundo de locos". Hasta nos hace reír a veces. Sin embargo, una incursión en este terreno, con la seriedad que el caso requiere, nos obliga a hacer muy serias consideraciones acerca del grave peligro en que vivimos en este mundo de desquiciamiento, y nos obliga también a decir que ha llegado la hora en que este problema sea tomado en cuenta no con un criterio doméstico, como el que empleamos para resolver muchas cosas, sino con una actitud profesional y de conciencia.

PROBLEMAS DE SALUD MENTAL

Sobre este tema tiene la palabra un famoso psiquiatra mexicano, el doctor Alfonso Millán, presidente de la Federación Mundial por la Salud Mental y de la Liga Mexicana de Salud Mental.

—Aunque en grado menor que en algunos otros países, el problema de las enfermedades mentales en México es grave —dice el doctor Millán—. Y esta gravedad consiste en que los enfermos mentales aumentan; los criminales, que en gran parte también son enfermos mentales, también aumentan. Y, si tomamos en cuenta que, aparte de los tradicionales y clásicos enfermos mentales, o de manicomio, existen muchos enfermos psicológicos, llamados neuróticos, o sea: angustiados, deprimidos, irritables agresivos fóbicos, desajustados emocionales o sexuales, inadaptados a su trabajo, etcétera, veremos que el grupo de personas que tienen problemas de salud mental va creciendo.

"También debemos considerar otro grupo de personas cuyo problema es fundamentalmente de salud mental y que sufren de trastornos aparentemente corporales, como los llamados enfermos psicosmáticos. Aquí se trata de individuos que sufren, por ejemplo, de úlcera gástrica, colitis, hipertensión arterial y otros síntomas en el aparato cardiovascular o en la piel, etcétera, y en los cuales, con alguna frecuencia, se trata en el fondo de problemas psicológicos que son los que determinan sus trastornos corporales. Este grupo de enfermos también va en aumento".

—¿A qué puede atribuirse este aumento?

—El aumento se debe, por una parte, a que hemos progresado en el estudio y diagnóstico de esta clase de enfermos, y, por otra, a las condiciones cada vez más complejas de la lucha por la vida.

UN LLAMADO A LOS LEGISLADORES

El doctor Millán expone el problema social que entraña esta realidad:

—Son diversos problemas, según el tipo de enfermos —dice—. Así, los enfermos mentales alineados que requieren hospitalización, no disponen en México de suficientes centros hospitalarios, pues el Manicomio y otras instituciones oficiales son insuficientes... (El punto que a continuación toca el doctor Millán es de una actualidad palpitante. Por ello, la que esto escribe pide al lector la mayor atención sobre este particular): Otro problema planteado por estos mismos enfermos consiste en que algunos de ellos pueden ser peligrosos para sí mismos (suicidios), o para los demás (homicidio o lesiones), y que estos enfermos no pueden ser internados como medida preventiva, porque ninguna disposición legal autoriza a los médicos para hacer dicha internación.

"Quiere esto decir, que si en mi clientela tengo yo en este momento un enfermo peligroso, y si la familia de este enfermo no hace gestiones para internarlo, nada se puede hacer. Por eso con frecuencia en este terreno se realiza aquello de que... "después de ahogado el niño, tapan el pozo". Es decir, hasta que uno de estos enfermos ha delinquido, se tiene la posibilidad de segregarlo, con la desventaja de que en esas condiciones la opinión pública, lamentablemente azuzada por cierto tipo de prensa, reclama venganza: pide que se mate a la fiera; increpa a las autoridades para que reinstalen la pena de muerte, etcétera. Y en cuanto se llama al psiquiatra para que estudie el caso, se dice de él que está vendido, y que el criminal, asesino y demás, porque tiene mucho dinero, no será castigado.

"Es decir, este tipo de prensa moviliza a la opinión p ú b l i c a, exitando las tendencias primitivas de venganza, en lugar de estimular a nuestros legisladores para que legislen en materia de salud mental".

En efecto, México carece de una ley que ponga a la sociedad a sal-

vo de los peligros que implican estos enfermos. El caso Sobera es el típico ejemplo de este desastre. Esta ley de la que carece México también es necesaria para proteger a los dementes, reglamentando sus intereses, sus condiciones de internación en los manicomios, su salida de ellos, sus derechos. La primera de su índole fué expedida en Francia hace 114 años, esto es, en julio de 1838.

—Y los otros enfermos, los neuróticos y los psicosomáticos, ¿qué problema plantean?

—El problema de estos es de asistencia médica, por una parte, y por otra, presentando síntomas de los más variados, se requiere para ellos consultas de higiene mental, orientación familiar, orientación profesional, psicoterapia, etc., y no hay en nuestro país ni un solo centro, ni público ni privado, debidamente organizado para atenderlos; y es el caso que de estos centros necesitaríamos muchos.

El doctor Millán nos informa que estos enfermos componen el 35 por ciento de todas las consultas de todos los médicos.

EL MEXICANO, UN HOMBRE INMADURO.

—¿Cuáles son los problemas de salud mental de orden general?

—¡Son muchísimos!, a saber: en la vida amorosa del mexicano, en su lucha por la vida y en su manera de ser con los demás, se pueden apreciar algunos rasgos de inmadurez de la personalidad...

"Sin disponer del espacio necesario, las consideraciones que siguen tienen que ser muy breves y por consecuencia incompletas —advierte el entrevistado—. Estimo que el modo de amar del hombre en México, en términos generales, no manifiesta una evolución ni un equilibrio psicológico suficiente, porque, por ejemplo, muchos mexicanos hacen de su mujer, en lugar de la compañera y amiga con personalidad propia, una especie de mueble del que disponen autoritariamente y al que imponen el más elemental sistema de vestir o de llevar el cabello, hasta la más estricta censura en la selección de relaciones, lecturas, opiniones, ideología, etc. Es decir: la tratan como a un ser absolutamente inferior y sin personalidad propia, imponéndole la propia voluntad en todo sentido.

"Esto tiene como causa el llamado machismo de mexicano, que no es otra cosa que una compensación a sentimientos inconscientes de inseguridad. Y entre otras repercusiones sociales de importancia, esta situación de la mujer favorece a la prostitución, la criminalidad femenina, la desconfianza injustificada para la mujer profesionista en cualquier ramo que trabaje y hasta su situación política que la pone al margen de la participación en la vida cívica de México, que sería muy útil a nuestro país, pues aparte de sus cualidades y de su inteligencia individuales, genéricamente la mujer es más honesta y más responsable que el hombre.

"También esta situación es mantenida por la doble moral sexual imperante y que en México es también significativa, por su exageración de una falta de madurez de la personalidad. Llamamos doble moral sexual a la circunstancia de que se preconiza una conducta ideal para hombres y mujeres y sólo se le exige a las mujeres, dejándose a los hombres en una gran libertad en este terreno".

¿Cree usted que el mexicano sea un hombre particularmente agresivo? De ser así, ¿a qué puede atribuirse este hecho?

—En términos generales el mexicano ha sido oprimido durante siglos. Esta circunstancia ha creado en él muchos mecanismos inhibitorios de su personalidad. El mexicano no es un hombre espontáneo y libre de expresar sus emociones con un sentimiento de comunidad. De ahí que su vida emocional la canalice en su creación artística en todos los órdenes. Pero también tiene el mexicano una agresividad reprimida, lo que le hace desviar también dicha agresividad: hay que fijarse con qué facilidad destruye un mexicano lo que otros hacen; raya una pared recién pintada; escribe letreros agresivos; utiliza las cartas anónimas, y, además, es un sistemático violador de la ley, lo mismo del simple reglamento de policía y de buenas costumbres que de la legislación fiscal o de cualquier otra.

"En todos estos casos de agresividad manifiesta o simbólica y desplazada, aspira el mexicano a permanecer en el anonimato, o, en todo caso, a no asumir su responsabilidad, a menos que realice desplantes en que le gusta exhibir su machismo y su valentía.

"En el fondo, no es que el mexicano sea cobarde y que eluda conscientemente sus responsabilidades. Lo que sucede es que procede como un adolescente, es decir, como un inmaduro".

OTROS FENOMENOS SOCIALES

—También debemos mencionar otros fenómenos sociales que son de suma importancia: el cine, la radio, la prensa y la literatura. Su influencia sobre el psiquismo humano es innegable. Agentes modernos de la comunicación de ideas, todos ellos son fenómenos que, quiéranlo o no, propagan tesis, afirmaciones o negaciones sobre el modo de ser, de vivir, de amar, de sufrir, etc. Determinan en muchas personas su modo de ser o su conducta, a veces delictuosa, o su porvenir, la acentuación de sus enfermedades o anomalías psíquicas, o su suicidio etc.

"Ignorar la pésima influencia del ejemplo de muchas de nuestras películas, que cuando no exaltan un machismo inexistente o inferior, adulteran o tergiversan en peores sentidos la (Sigue en la última página)

MILLAN baja el PROBLEMA de la SALUD MENTAL en el MEXICANO

MEXICO CARECE DE UNA LEY QUE PONGA A LA SOCIEDAD A SALVO DE LOS PELIGROS QUE CREAN ESTOS ENFERMOS

PASOS de GIGANTE en LOS CAMINOS de MEXICO

LA SCOP IMPULSO LA CONSTRUCCION DE CARRETERAS EN TODO EL PAIS

Por SERGIO DE LA VEGA

CASI para terminar el año de 1952, México puede enorgullecerse de poseer una extensa red de carreteras y caminos que son los responsables directos del creciente auge que en todos los órdenes de cosas alcanza el país. Sí, porque nada propicia tanto el progreso de los pueblos como un buen sistema de comunicaciones de todos los tipos y este sistema, para felicidad nuestra, ya lo tenemos.

Se ha dicho y con razón, que el más poderoso auxiliar de la economía mexicana está en sus carreteras y esta gran verdad se agiganta cuando pensamos que la producción y explotación de la riqueza mexicana sería del todo inútil, si no contáramos con una eficiente circulación y distribución de toda nuestra producción.

México, como otros países del mundo, no pudo sustraerse a las consecuencias inflacionistas de la última guerra; pero sólo aquellos que cuentan con buenos sistemas de comunicaciones han podido resistir y hasta salir airosos de esta grave emegencia, que por cierto no provocamos nosotros; pero que la hemos aceptado con serenidad, haciendo la parte que nos corresponde.

En efecto, en los comienzos del año de 1946, el panorama universal no era muy halagüeño para el futuro de los pueblos. Hacía falta serenidad y visión para estructurar un programa de gobierno que cuando menos en parte nos pusiera a cubierto de los graves problemas que habían caído sobre el mundo sin poderse evitar. Para fortuna nuestra, hubo visión, hubo programa y entusiasmo sin límites para llevarlo adelante, con el resultado de que a sólo seis años de distancia, el Gobierno del licenciado Alemán puede vanagloriarse de haber salido airoso de la dura prueba.

Así, sobre bases tan sólidas, amacizadas con el entusiasmo y alto sentido de responsabilidad de los que colaboraron en la obra de este régimen de gobierno, dió principio el programa de comunicaciones más trascendental que registra la historia de México.

Veamos lo que a este respecto dice el Informe Presidencial y que puede palparse con facilidad en toda la República. "Como consecuencia del intensivo plan de trabajo, surgieron apremiantes demandas de vías de comunicación y de transporte. Para satisfacerlas, se activó la terminación y fué emprendida la construcción de caminos en amplia escala. Se concluyeron 33 por cuenta directa de la Federación y en cooperación y con subsidios especiales a los Estados. Se terminaron 62 caminos vecinales, algunos de éstos petrolizados.

Los caminos pavimentados de mayor importancia, concluidos directamente por la Federación son: Carretera Ciudad Juárez-Chih.-Ciudad Cuauhtémoc, Chis., de 3,477 kilómetros que atraviesa de norte a sur toda la República comunicando 13 Estados y 245 centros de población, e inaugurado el 21 de mayo de 1950, constituyendo el tramo mexicano de la carretera transcontinental de Alaska a la Tierra del Fuego. La carretera internacional del Occidente, México-Guadalajara-Nogales, concluida en un 90 por ciento y que incluye los boulevares de Guaymas y Hermosillo y que será abierta al tránsito en éste mismo año, uniendo a 7 entidades y 201 poblados. Estos dos grandes caminos, unidos al México-Laredo, terminado con anterioridad a este período de gobierno, forman en abanico las tres troncales mayores de la República. A ellas convergen importantes carreteras transversales, caminos locales y vecinales, del modo más conveniente para expeditar el tránsito de personas y productos hacia los cuatro puntos cardinales de México.

Ahora bien, si la importancia de estos caminos es enorme desde el punto de vista comercial, también lo es desde el aspecto turístico que ya sabemos lo que en dólares representa para nuestra economía; pero no debemos olvidarnos de otra gran rúa, de la que todos los mexicanos debemos sentirnos orgullosos y en primer término su principal animador: el licenciado Agustín García López. Nos referimos a la primera autopista de tipo boulevard que en unos cuantos minutos nos lleva de México a Cuernavaca. Sus dos canales para la cómoda y segura circulación de vehículos, la anchura de su corona y el boulevard central, hacen de este camino el más moderno de nuestro país y uno de los más bellos en el mundo entero.

Si en el aspecto comercial, los caminos y carreteras forman la columna vertebral del país, si las comunicaciones con sus facilidades despiertan en los pueblos un incontenible deseo de superacción, también es cierto que tienen marcada influencia en el terreno internacional, ya que nos da oportunidad a que otros pueblos nos conozcan y nos comprendan y esto contribuye más que ninguna otra cosa a aumentar nuestro prestigio en el concierto universal.

Puede estar seguro don Agustín García López y todos aquellos que con su trabajo y sus conocimientos han laborado para dotar al país de buenas comunicaciones, que el pueblo de México aprécia en lo que vale todo lo que sea esfuerzo tesonero y trabajo en favor de la Patria.

Es al pueblo a quien toca juzgar toda obra constructiva. Lo demás son cuentos...

AEROPUERTO Tocó al régimen del señor licenciado Alemán, la rehabilitación y mejoramiento del aeropuerto de Mazatlán, que como podemos ver en esta gráfica, es uno de los más bellos de la República. El camino Guadalajara-Nogales toca el aeropuerto.

CARRETERAS La red de construcción de caminos más extensa que registra la historia de México, fué emprendida por la Administración del Presidente Alemán, hasta conseguir que nuestra Patria cuente con suficientes vías de comunicaciones en todas direcciones del país.

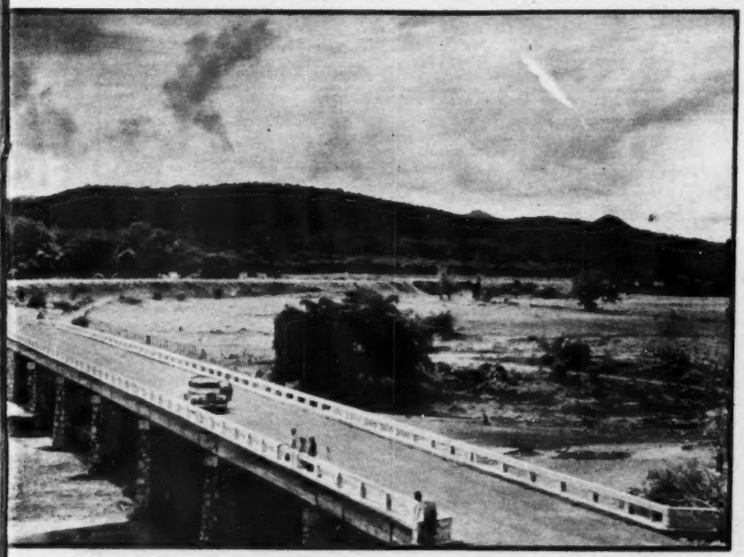

PUENTES Como consecuencia de la grandiosa red de carreteras que se han construido en México en los últimos seis años, ha sido necesario levantar una gran variedad de puentes de todos los matices como éste que presentamos de la carretera Guadalajara-Nogales.

CAMINOS A las grandes carreteras hay que agregar los caminos vecinales y las carreteras troncales que en todas direcciones conectan al país con las grandes rúas, como en el caso del camino a San Blas, Nayarit, que entronca con el de Guadalajara-Nogales.

PAISAJES Una de las carreteras más anchas en toda la República y que regala al viajero con los más espléndidos paisajes, lo es sin duda, la que une el Pacífico con el Golfo de México y cuya longitud es de algo más de trescientos kilómetros.

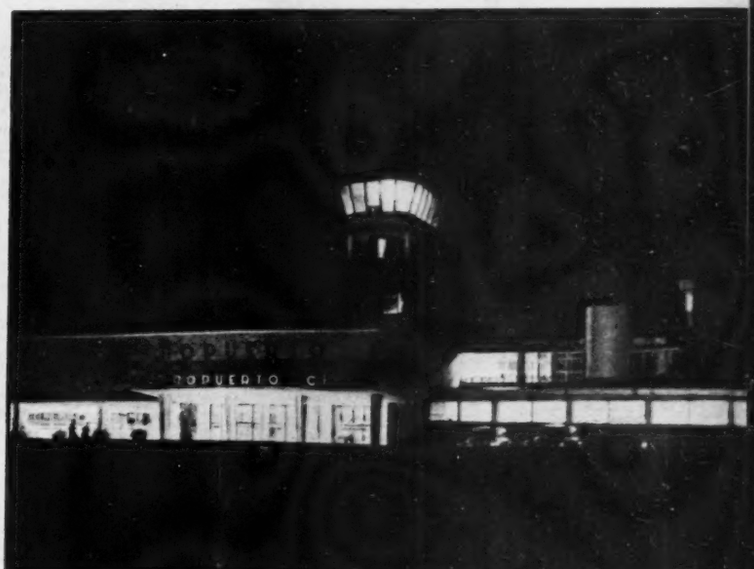

ALUMBRADO El moderno sistema de alumbrado del aeropuerto de Guadalajara, permite un intenso tráfico nocturno en todos los servicios aéreos, de acuerdo con la importancia de la gran capital tapatía. La gráfica nos muestra un aspecto del aeropuerto durante la noche.

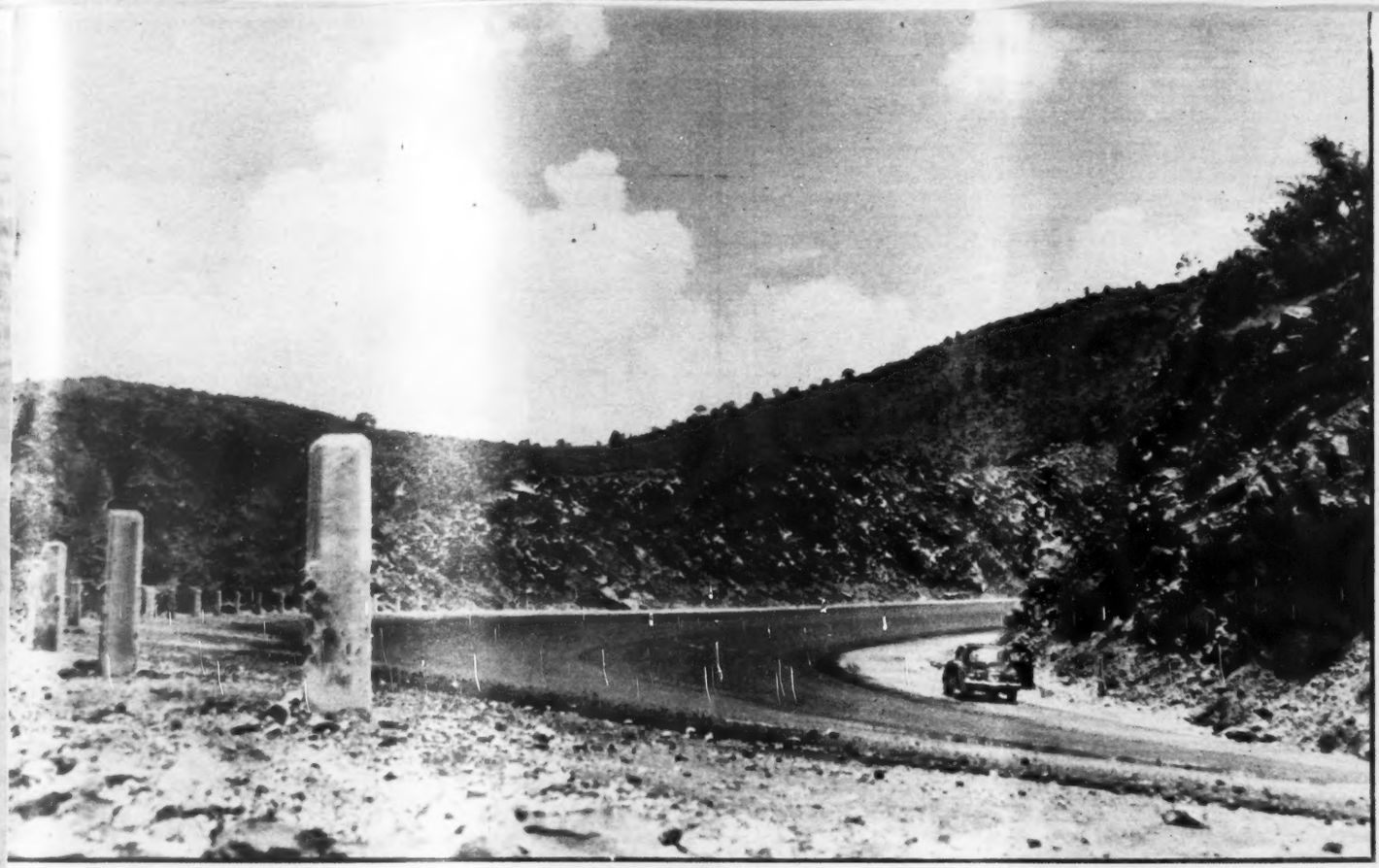

LA GRAN AUTO-PISTA

A la intensa construcción de carreteras de todos los tipos y tamaños llevada a cabo por la Secretaría de Comunicaciones, hay que agregar también la de México-Cuernavaca, primera autopista de tipo boulevard que permite llegar a la capital morelense en menos de una hora.

MEXICO-CUERNAVACA

Nótese la anchura de esta modernísima autopista, con dos canales de circulación, separados por un camellón central, cuyo boulevard la transforma en uno de los caminos más bellos del continente.

LOS CAMINOS, EL FUTURO DE MEXICO

Las bases de la futura grandeza de México, está en sus caminos, de ahí que el régimen del licenciado Alemán, haya puesto especial atención esta importante parte de su programa de Gobierno, a través de la Secretaría de Comunicaciones. Los beneficios que han de traer a la nación la construcción de esta supercarretera, compensa con creces todos los esfuerzos realizados por el régimen alemanista.

HABLA HOY EL

EN EL SUELO DE TENIXTEPEC HA SIDO ENCONTRADO

UN político europeo, que representó un papel importantísimo en la antepasada guerra, afirmó un día que *la primera conflagración mundial se ganó con olas de petróleo.*

Lo que ese político no dijo es que los torrentes de petróleo que movieron los tanques y los aviones brotaron, en gran parte, de la tierra mexicana.

Durante años consecutivos, salieron de México millones y millones de barriles, llenos de esa casi diabólica savia que sirvió para dar fuerza e impulso a los monstruos de acero.

Y más tarde, hacia 1921, México logró colocarse en la primera fila de los países petroleros —después de Estados Unidos—, con una producción anual de aproximadamente 194 millones de barriles de aceite.

Este auge extraordinario de la producción aceitífera de México se debió, ante todo, al descubrimiento de esos riquísimos yacimientos a que poética y muy acertadamente se dió el nombre de "Faja de Oro".

Y bien, el reciente descubrimiento de prodigiosos mantos petrolíferos en el campo de *Tenixtepec*, confirmados en absoluto con la perforación de los pozos "Ezequiel Ordóñez Núm. 1 y Núm. 2", tiene tanta importancia como el hallazgo, efectuado hace treinta y cinco años, de la ya mundialmente famosa "Faja de Oro".

PRODUCTO DE LA VOLUNTAD

Para un lego en materia petrolera, la palabra "descubrimiento" suena a encuentro casual, fortuito, esto es una especie de lotería que le toca al feliz poseedor de un billete, por puritito milagro.

En el terreno del petróleo, los "hallazgos" suelen ser más fabulosos que los de la más rica Lotería del mundo. Pero su mecánica es otra.

Para "pegarle" a un yacimiento "gordo", más que amuletos, capicúas, "números bonitos" y cálculo de probabilidades, se necesita poseer una ciencia precisa, una técnica eficaz y una organización impecable.

Y estos fueron, en realidad, los 'ingredientes" de que se sirvió Petróleos Mexicanos para llegar a la conclusión de que en las entrañas de la tierra, a una profundidad de 1596 metros, se hallaba un yacimiento de aceite tan prodigioso, y de tantas perspectivas para la industria petrolera de México y por lo tanto para la economía del país, como los de Cerro Azul, Potrero del Llano, Juan Cassiano o el de Poza Rica.

En efecto, el descubrimiento del Campo de Tenixtepec, es el producto de la tenaz, sistemática y científica búsqueda que los geólogos, paleontólogos, geofísicos y otros sabios de Petróleos Mexicanos, realizan constantemente a lo largo de todo el territorio de México.

LA "MAGIA" DE LOS DESCUBRIMIENTOS

Nos tocó en suerte acompañar, hace varios años, a un geólogo petrolero, en una expedición que juntos emprendimos a la selva lacandona. Mientras que nosotros nos extasiábamos ante el paisaje contemplando las sierras, las barrancas y los lagos, el paciente investigador consagraba todo su tiempo a la observación de la tierra por donde pasábamos. Y cada cien o doscientos metros, durante días y semanas, quebraba fragmentos de roca, con su inseparable martillo, en un afán incesante de descubrir los microforaminíferos que ayudan a revelar los profundos misterios de la tierra.

Como él hay decenas de geólogos que recorren el país, de norte a sur, sobre todo en las zonas más atractivas, en busca de elementos que revelen las entrañas del subsuelo, donde se esconden los anhelados mantos aceitíferos.

Mas aparte de la geología, que investiga las diferentes capas de la tierra, Petróleos Mexicanos utiliza los modernísimos recursos de la geofísica para la localización de los yacimientos de oro negro.

Por medio de explosiones subterráneas, que dan lugar a ondas sísmicas, los técnicos pueden medir, con asombrosa precisión, la profundidad y relieve de una capa geológica. El procedimiento, dicho a *grosso modo*, consiste en medir el tiempo que una onda sísmica, provocada por las referidas explosiones, dilata en llegar hasta las profundas capas subterráneas y en regresar hasta el aparato medidor. La curva de esas ondas permite determinar en forma rigurosa la profundidad y la forma de las capas geológicas. Dado el conocimiento que se posee acerca de las formaciones donde se acumula el aceite, es posible localizar más fácilmente los grandes mantos petrolíferos.

El prodigioso yacimiento de Tenixtepec fué descubierto, después de dos años de intenso trabajo, por el método científico antes enunciado.

UNO DE LOS PRIMEROS TECNICOS PETROLEROS DEL MUNDO

Para la realización de estos complicadísimos trabajos, Petróleos Mexicanos dispone de una centena de sabios —geólogos, paleontólogos, geofísicos—, que actúan bajo el control de la Gerencia de Exploración.

En realidad se trata de un grandioso equipo dentro del cual cada quien da su aportación activa a la labor del conjunto. Precisamente en el descubrimiento de Tenixtepec merecieron especial mención, por la importancia de sus trabajos, los ingenieros Arturo García Rojas, Santos Figueroa Huerta. Pero el honor supremo de éste y de otros descubrimientos, efectuados en los últimos años en México, cabe al hombre que dirige el importante departamento de Petróleos Mexicanos encargado de explorar la tierra y localizar los mantos petroleros. Y ese hombre se llama Manuel Rodríguez Aguilar.

"EL MERITO ES DE BERMUDEZ"

"A don Antonio Bermúdez; a su espíritu emprendedor; a su elevado sentido de organización y a su firmeza como timonel se debe el encauzamiento definitivo de nuestra máxima industria. El orden y la disciplina que permitieron realizar una labor sistemática y constructiva, son parte importantísima de su extraordinaria capacidad de dirección".

Así, con estas palabras, es como el ingeniero Manuel Rodríguez Aguilar considera, modestamente su labor como la de simple peón en el ajedrez de la gran empresa que es Petróleos Mexicanos.

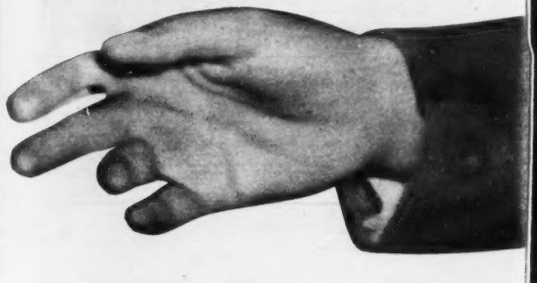

Al verlo bajo su aspecto modesto, casi huraño, con un tipo inconfundible de indio yaqui o mayo —es alto, moreno y nació en Sinaloa— uno advierte al hombre inteligente, señor de sí mismo, capaz de realizar en silencio las más grandes empresas. Pero nadie descubriría, en él, al sabio que conoce los ocultos vericuetos donde el diablo, en el decir del poeta, guardó los veneros del petróleo.

Sin embargo, Manuel Rodríguez Aguilar no sólo es el más autorizado especialista mexica-

Mago DE TENIXTEPEC

UN ABUNDANTE Y EXTRAORDINARIO MANTO PETROLERO

Por
ANTONIO
RODRIGUEZ
REDACTOR
DE
HOY

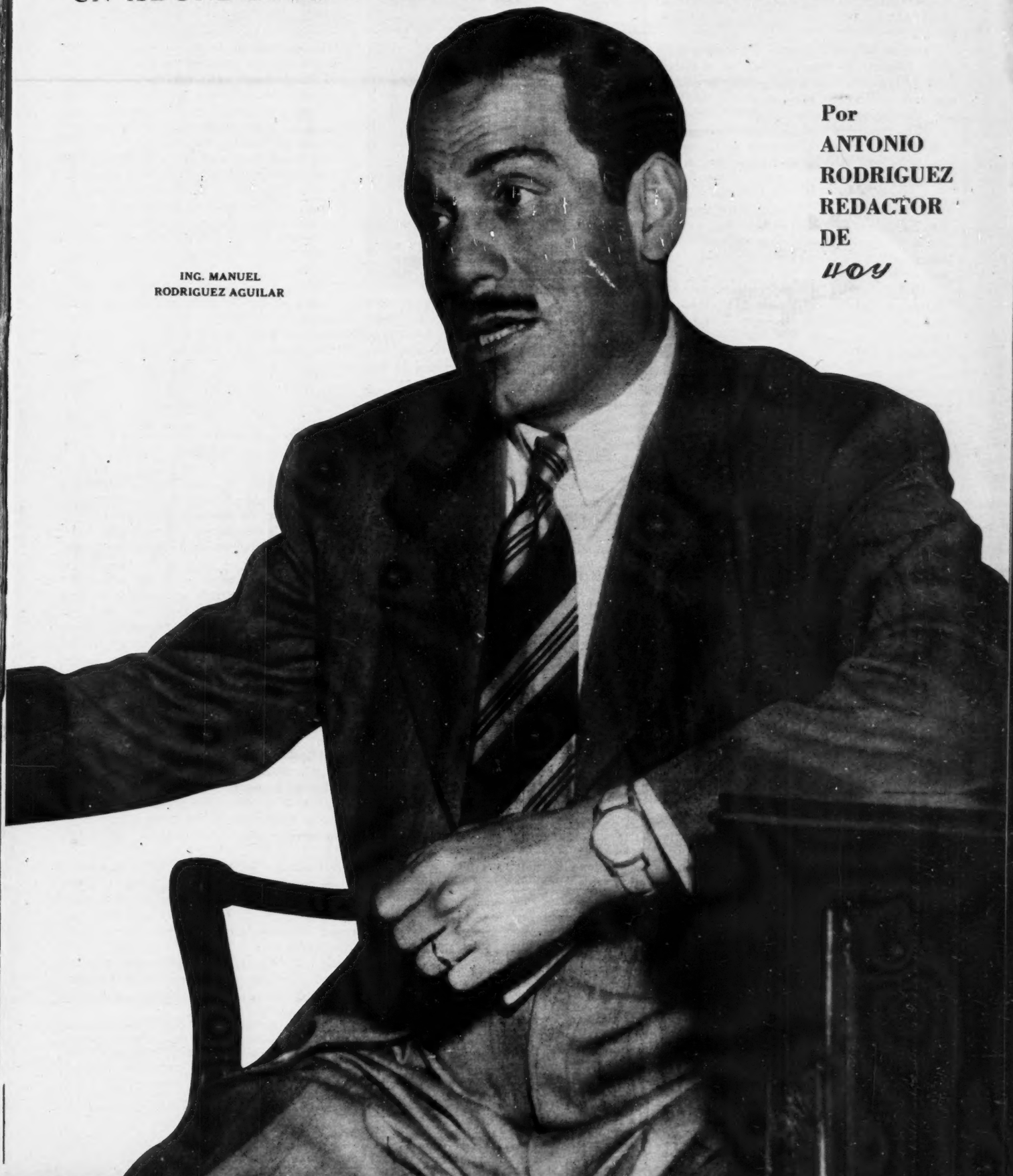

ING. MANUEL
RODRIGUEZ AGUILAR

EL ING. MANUEL RODRIGUEZ AGUILAR DIRIGIO LOS TRABAJOS QUE LLEVARON AL SENSACIONAL HALLAZGO

no de esta materia, sino el primer técnico petrolero de Latinoamérica, y uno de los primeros del mundo.

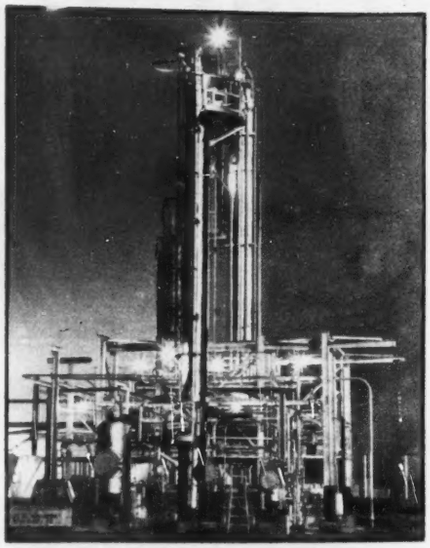

TRINIDAD, CALIFORNIA, RUMANIA, IRAN, etc.

Hijo de Manuel Rodríguez Gutiérrez —que fuera Ministro de Comunicaciones en el Gabinete de Carranza—, el actual gerente de exploraciones de Petróleos Mexicanos es un hombre de extracción revolucionaria y pobre.

Hizo su carrera con dificultades —pues como se sabe, después del desastre de Tlaxcalaltongo, los colaboradores del antiguo Jefe de la Revolución cayeron en desgracia—, pero con gran aplicación.

A los veintitrés años de edad, con el segundo o tercer título de ingeniero petrolero que se expidió en México, Manuel Rodríguez Aguilar entró al servicio de la compañía "El Aguila", en los campos del Sur.

Inmediatamente, los ingenieros superiores de la compañía advirtieron su capacidad y le otorgaron el galardón de "mejor junior". En seguida, dispuestos a desarrollar sus conocimientos, lo mandaron a la Isla de Trinidad, para entrenarlo en la práctica de la industria.

Más tarde, le dieron una comisión en Venezuela y luego en California, donde descubrió un importante campo petrolero, lo que le valió una gratificación —para entonces nada despreciable— de diez mil dólares.

Entusiasmados con su capacidad, los gerentes de la compañía le confiaron trabajos de exploración en Nigeria y de naturaleza varia en Egipto, Irán y Rumania.

Finalmente, haciendo honor a sus conocimientos, la *Royal Duch Shell* lo integró a sus oficinas centrales de La Haya, donde se hacían los trabajos de "interpretación". Cuando ocupó este puesto, para lo cual, generalmente, se requiere una larga experiencia de veinte o veinticinco años de práctica, Manuel Rodríguez Aguilar tenía tan sólo 26 años de edad.

LO QUE LAS COMPAÑIAS EXTRANJERAS NO VIERON

Nombrado en 1939 con un puesto importante de las empresas petroleras en las Indias Holandesas, Java, Sumatra y Borneo, el gran técnico mexicano decidió pasar por su tierra natal... y se olvidó de la Polinesia.

El puesto que le habían confiado era importante y de extraordinario porvenir, tanto económico como técnico. Pero México acababa de expropiar la industria petrolera y el ingeniero Rodríguez comprendió que su lugar estaba aquí. Por patriotismo, se quedó.

En 1942, el entonces gerente de Petróleos Mexicanos Efraín Buenrostro, le confió la tarea de organizar los trabajos de exploración que, desde la salida de las compañías extranjeras, se había desmoronado por completo.

Agrupando a antiguos técnicos petroleros entre los cuales se encontraban los ingenieros Jorge Cumming, Antonio García Rojas y Eduardo Guzmán, formó en seguida el Departamento, que más tarde fué elevado a la categoría de Gerencia de exploraciones.

Desde entonces a la fecha —formando a la vez los técnicos necesarios y organizando debidamente todas las actividades— el importante órgano de Petróleos Mexicanos ha realizado la siguiente obra:

Descubrimientos en el Noreste de México —donde las compañías extranjeras no habían encontrado nada—, concretamente en Reynosa, Brasil, Francisco Cano, Monterrey, Saladés, Camargo, Treviño y otros.

Descubrimientos en diferentes regiones de Tabasco, donde las mismas compañías no habían tampoco descubierto absolutamente nada.

Descubrimientos en Tampico, Misantla y Alazán.

Finalmente, el hallazgo extraordinario, sólo comparable a los de la Faja de Oro y de Poza Rica, de Tenixtepec.

UN DEPARTAMENTO EJEMPLAR Y DECISIVO

La Gerencia de Exploraciones, que al formarse no contaba prácticamente sino con un puñado de elementos; que carecía de los elementos técnicos indispensables, y que tenía en su contra a una serie de técnicos "enmohecidos" y rutinarios, se ha convertido en uno de los órganos decisivos de Petróleos Mexicanos.

El prestigio internacional de la Gerencia de Exploraciones de Petróleos Mexicanos y particularmente el de su jefe acaba de ser puesto en evidencia una vez más, con motivo de la invitación, hecha por el gobierno de Bolivia, para que el ingeniero Manuel Rodríguez Aguilar realizara en la hermana República, un importante trabajo.

Además de su trabajo como técnico, y como organizador, el ingeniero Rodríguez Aguilar ha desarrollado una obra importantísima, como catedrático.

Y su labor no se ha limitado a formar nuevos técnicos, sino a facilitar sus estudios, asegurándoles trabajo en la industria, incluso antes de la conclusión de sus respectivas carreras.

LA INDEPENDENCIA, LA REFORMA Y LA EXPROPIACION

Modestamente, Rodríguez Aguilar considera que su labor es la de simple peón en el ajedrez de la gran empresa que es Petróleos Mexicanos.

—A Don Antonio Bermúdez —dice él—: a su espíritu emprendedor; a su elevado sentido de organización; y a su firmeza como timonel se debe el encauzamiento definitivo de nuestra máxima industria.

"El orden y la disciplina que permitieron realizar una labor sistemática y constructiva, son parte importantísima de su extraordinaria capacidad de dirección.

"Y lo importante —afirma Rodríguez Aguilar—, es que Don Antonio ha sabido consolidar nuestra industria dentro del más estricto apego a los intereses de la nación".

En un breve análisis retrospectivo, el extraordinario técnico mexicano precisa que el general Lázaro Cárdenas se consagró como un estadista genial y un gran patriota al expropiar la más decisiva e importante fuente económica de México:

—Con la Independencia, la Reforma, y la Revolución, la expropiación petrolera es uno de los hitos decisivos de nuestra historia.

Con un conocimiento profundo de la materia, el ingeniero Rodríguez Aguilar nos traza el panorama siniestro de la vida en las regiones petroleras, antes de la expropiación, y la compara con los extraordinarios progresos y el alto nivel de vida alcanzado en nuestros días.

—Los 190 millones de barriles extraídos en 1921 por las compañías, no produjeron a México más de 80 millones entre impuestos y salarios. En tanto que los 70 millones de barriles producidos el año pasado dejaron a México unos 500 millones de pesos, en impuestos y otros 500 millones en salarios.

Refiriéndose a la actual situación de la industria petrolera mexicana, considera que tiene más perspectivas que Estados Unidos o Venezuela ya que, en su opinión, apenas estamos "rascando" ahora la tierra de México.

—En lo que se refiere a posibilidades no descubiertas, estamos como Estados Unidos hace treinta años.

Finalmente, expresando su opinión acerca del último descubrimiento, rectifica el punto de vista expresado por la Gerencia de Petróleos de que es el más importante hallazgo efectuado en México, después del descubrimiento de la Faja de Oro y de Poza Rica.

He aquí pues, a grandes rasgos, la personalidad y algunas ideas del hombre a cuyos trabajos de exploración debemos la nueva y prodigiosa fuente de riqueza que acaba de brotar en el suelo de Tenixtepec.

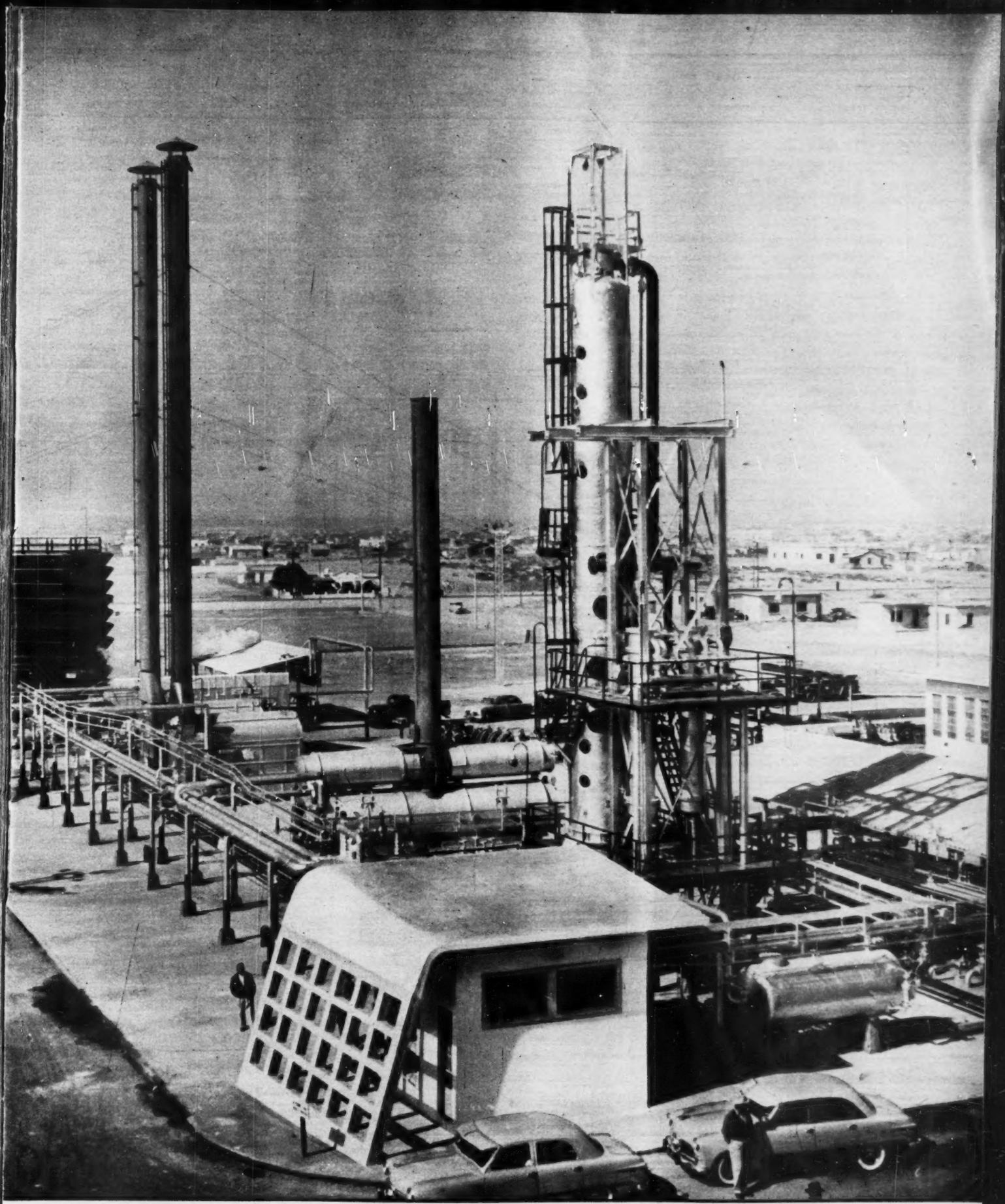

LA MEJOR RECOMPENSA

Semejante a la "Faja de Oro", de cuyos pozos salieron torrentes impetuosos de energía e inconmensurables tesoros, surgieron ahora, en los campos de Tenixtepec, nuevos y prodigiosos caudales de riqueza que contribuirán a reforzar la economía del país. El descubrimiento de los nuevos yacimientos petroleros es el resultado de una búsqueda incesante y consciente llevada a cabo por un equipo de sabios —geólogos, geofísicos, paleontólogos— de reconocida autoridad. Estos sabios, integrantes todos de la Gerencia de Exploraciones de Petróleos Mexicanos, actuaron bajo la dirección del ingeniero Manuel Rodríguez Aguilar a quien se considera, en los círculos petroleros internacionales, como uno de los primeros técnicos petroleros del mundo.

la FILOSOFIA de la MUGRE

POR JOSE C. VALADES

No es la riqueza, ni el arte, ni el lenguaje, ni la cultura, ni la raza, en el entender de no pocos de los que asisten a la primera fila de los espectáculos mundiales, lo que distingue a ellos, los habitantes del portentoso continente, de nosotros los modestos moradores de las desérticas repúblicas al sur del río Bravo. Lo que nos hace dispares de los pueblos ultramarinos, es lo que nosotros mismos, en nuestro afán de grandes, no habíamos descubierto —es la mugre.

Debe constituir este además de un defecto un mal de muchas toneladas, puesto que si admiten que nosotros los americanos enseñamos al mundo a conocer el deleite del tabaco, en cambio no nos perdonan la mugre. ¡La mugre! Debe ésta tener su filosofía; porque si nosotros la teníamos como realidad intrascendente, los extranjeros en cambio, la consideran doctrina perenne de los pueblos americanos.

Nuestra mugre, por supuesto, viene de tiempo atrás. Lo reconocemos; no nos avergüenzan sus causas. Si por poseer la manía de ser albos de cuerpo e indumentaria no tenemos los derechos conforme los cuales se juzgue la blancura y grandeza de nuestro espíritu, deberemos exclamar: ¡Cuán pequeños s o n quienes han hecho de lo blanco la señal de la civilización y la cultura!

Con esto, no quiero decir que negamos el valor del baño, del jabón, de la esponja y del perfume. Eso no, pues faltaríamos a la verdad de pies a cabeza. Por el contrario, amamos como pocos pueblos la limpieza del corazón y de los brazos; pero debemos concluir la gran obra mandada por el Destino a los pueblos del desierto antes de entregarnos al culto del agua y del jabón.

Cuando los pueblos no piensan más que en la blancura externa es que quizás sienten haber llegado al final de la jornada. El hombre, como las naciones, sólo goza de la frescura de la ducha ni de la elegancia del lino almidonado al concluir una carrera. ¿Qué sería de un automovilista si por el culto a la limpieza, se detuviese cada cincuenta kilómetros para quitarse el polvo del camino? ¿No acaso algunos estados vieron disminuir el valor de sus soldados, el volumen de su producción y la laboriosidad de sus directores tan luego como quedaron matriculados en la religión del agua y del jabón? ¿No el afán del baño ha hecho perder a muchos individuos y también pueblos la brújula de las cosas superiores?

Posiblemente la mugre dé a nuestros hombres, a nuestras ciudades y a nuestros estados un aspecto de inferioridad física. Sin embargo, no por esto somos grasientos profesionales. Otros son los afanes a los cuales entregamos trabajo, pensamientos y esfuerzos. Por lo mismo aguardamos la hora de la limpieza externa.

Puede ser ésta, en verdad, una filosofía muy propia de los pueblos americanos y quizás aparezca opuesta a los más elementales principios de la higiene europea; pero entendemos adónde están los límites de la salubridad; adónde los de la manía de la limpieza externa.

No olvidemos que cuantas veces hemos pretendido pertenecer al partido de los albos, la república de M[illegible] ha vuelto atrás. La decadencia del régimen porfirista fué simultánea a los cuidados que se aseguraba ponía el general Díaz para obtener la blancura de su cutis. ¿Y qué, si no el delirante horror a las pulgas y a las chinches constituyó el capítulo central del divorcio del archiduque Maximiliano y el pueblo de México?

Cuando a noventa años del segundo imperio remiramos la correspondencia (actualmente en Viena) de Maximiliano y Carlota, nos preguntamos cómo es posible que tan infortunados príncipes hubiesen intentado gobernar a un país que camina indiferente sobre la mugre física buscando revivir las cosas limpias del espíritu. Releed lo mucho que angustiaba a los príncipes el encuentro nocturno de los fétidos insectos. Tanto debió ser el espanto que éstos causaban en el alma de blancura europea, que no dudaban en hablar de las chinches en la correspondencia epistolar con los emperadores de Francia, uniendo un suceso higiénico al trato de los negocios de Estado.

No fueron, por supuesto, Maximiliano y Carlota quienes nos estigmatizaron como pueblo de mugre. El nombre de México en la "lista negra" de las naciones de blancura impecable figura desde el primer tercio del siglo pasado. Lo debemos a los viajeros extranjeros.

Estos, como es natural, no hicieron de nuestro modo de vivir una filosofía, sino una burla y escarnio, de lo cual, sólo nosotros sabemos el dolor que produce; porque no podremos negar nuestros padecimientos, ante la impotencia para responder a la agresión moral Las sojuzgaciones —esta es la realidad— nos tenían tan desmedrados, que por años y años estuvimos comidos por el paludismo, sin otra preocupación que la de conservar nuestra corta vida.

Otra es hoy nuestra condición; porque pensamos con nuestra propia cabeza, e intentamos remediar unos males, explicar otros. La acusación de pertenecer al catálogo de los pueblos mugrosos ya no nos sorprende; tampoco n o s humilla. Puede ser admirable lo blanco y limpio; pero admirable también es el sudor de la frente. Quizás sólo nosotros hemos tenido la prudencia suficiente para esperar el juicio final acerca de la filosofía de la mugre. Otros pueblos acostumbrados a considerarse en la civilización de la blancura, deben sufrir cuando los motejan como nos motejaron a nosotros.

Así ha acontecido con motivo de las censuras hechas por M. Cronin a algunas grandes ciudades europeas en las cuales le pareció encontrar o encontró ratas muertas, hacinamiento de trapos sucios y algún desperdicio de carne de cerdo...

Cronin vino a la fama de los europeos como novelista de muchas singlaturas después de una novela deshilvanada, negativa y jeremíaca. No sé; todavía no puedo explicarme, cómo pudo Cronin convertirse en autor de moda. Tal vez el tema de la sangre, s i e m p r e cercano al de las novelas detectivescas q u e anuncia la nueva cultura, s i r v i ó para abrirle las puertas de la fama.

Mas, dejando a su parte los méritos de Cronin, el hecho es que el escritor ha descubierto que también en Europa hay mugre. "¡Cuánta mugre!", advierte con disgusto y desilusión.

La exclamación de Cronin ha sido considerada como la más ofensiva contra una nación. Así, ¿qué diremos nosotros cuando desde hace muchos y muchos años nos dan el apellido de mugrosos? Mas ¿no es suficiente recordar que con la misma vara que midisteis seráis medido?

Suele tener la vida muchas angustias; pero también recompensas. Y ¿por qué no creer que tendremos la recompensa si continuamos trabajando en la grandeza de México? ¿Por qué no fiar en la posibilidad de proporcionar unidad a nuestros hechos y a nuestros pensamientos?

Posiblemente para los extranjeros seamos un pueblo mugroso; pero a veces estos pueblos gustan mucho de los perfumes del cuerpo y del espíritu.

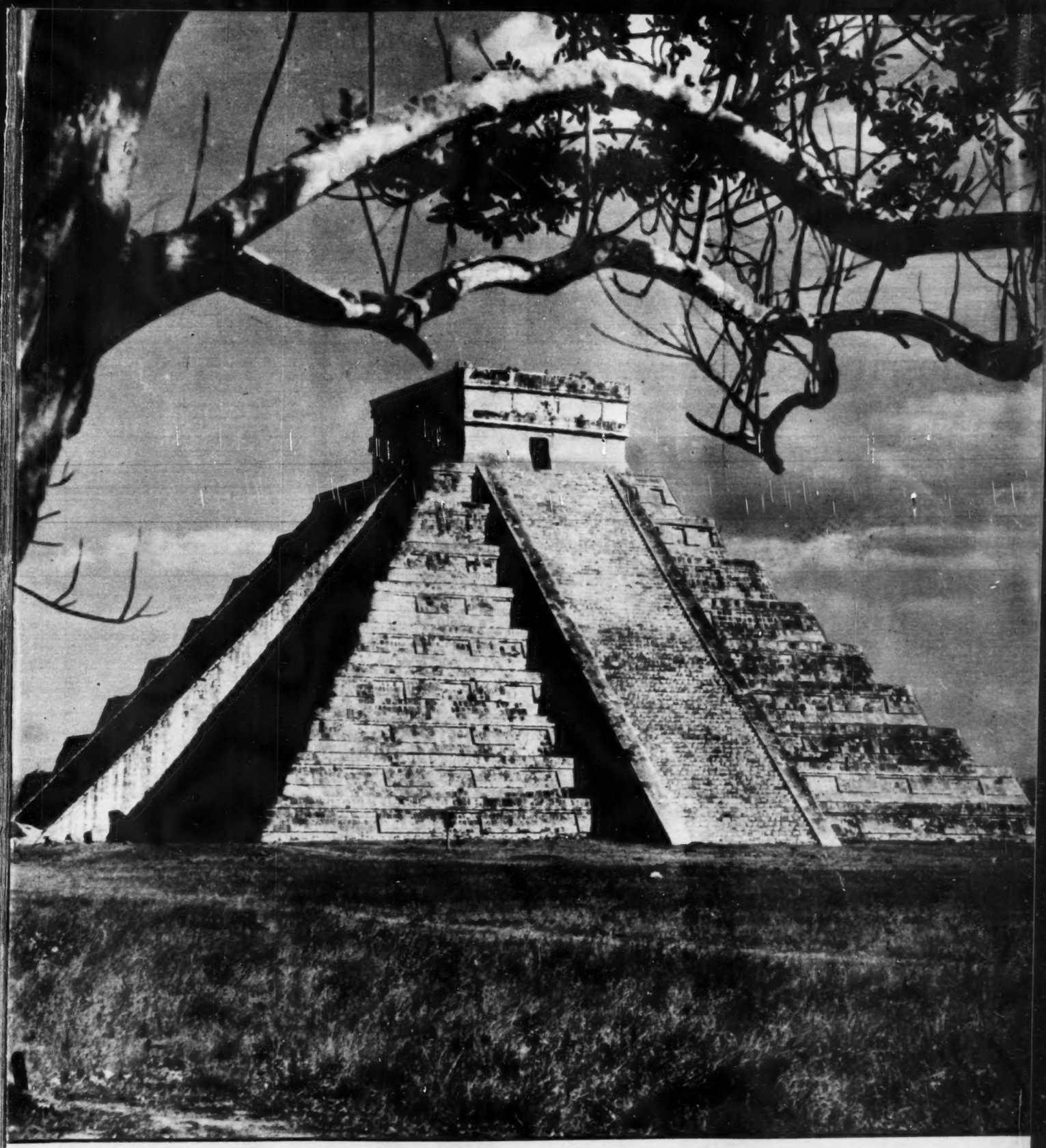

El pueblo y el gobierno de Yucatán se complacen en expresar su muy cordial salutación el día de hoy al señor Presidente de la República

LIC. MIGUEL ALEMAN

con motivo del informe que rindió ante la H. Cámara de Diputados, correspondiente al último año de su gestión administrativa.

El pueblo y el gobierno yucatecos expresan, asimismo, su reconocimiento por el incalculable avance experimentado por la Nación durante el presente sexenio, en el orden material y en el cultural. De manera muy especial agradecemos al señor Presidente de la República, su generoso empeño porque se inicien durante su actual Administración las obras para dotar de agua potable a la capital del Estado, que significan una contribución histórica para preservar de la mortalidad a nuestra niñez.

HOSPITALES Una red hospitalaria estratégicamente distribuida por toda la República comenzó a construirse. En Coatzacoalcos, Ver., se puso al servicio de la población el moderno Hospital "Valentín Gómez Farías" con una capacidad de ciento cincuenta camas y magnífico servicio de consulta externa.

CAMPAÑAS La planeación, dirección y ejecución de las labores que dieron fin al estado epidémico de la viruela en México, fué realizada por técnicos mexicanos que emplearon recursos biológicos y económicos del Gobierno Federal aumentados por los Gobiernos estatales y con la cooperación de autoridades y pueblo.

GUARDERIAS Los buenos hábitos se adquieren desde la niñez. Las Guaderías infantiles vinieron a llenar una imperante necesidad en nuestro medio, los beneficios que reportarían a la comunidad en general comienzan a ser cosechados, la asistencia materno-infantil paga con creces los dividendos correspondientes.

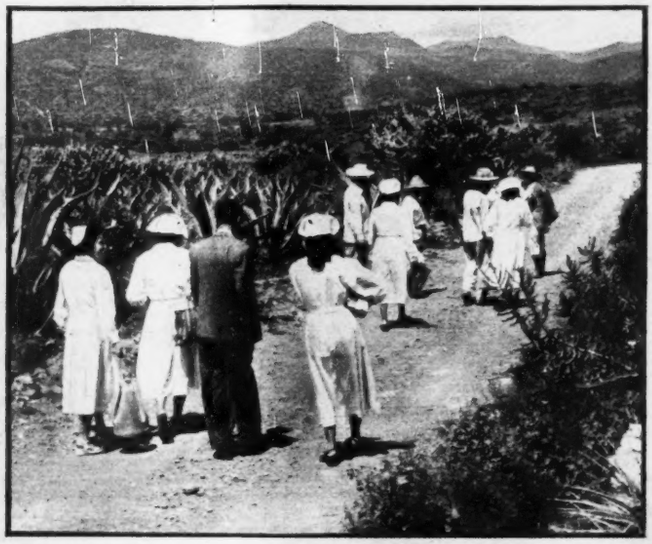

SANITARIAS Ha sido preocupación del actual régimen, lograr que la salud de los habitantes de toda la República se mantuviera en un elevado índice, y para ello las brigadas médico-sanitarias de la Secretaría de Salubridad y Asistencia se trasladaron hasta los poblados más distantes, en los cuales siempre fueron recibidas con beneplácito.

BENEFICIOS Nu[illegible] importaron las dificultades caracterís-tica[illegible] nuestra orografía, las poblaciones te-nían que disfrutar de los beneficios que [illegible]ciencia les brindaba para combatir sus males y se estableció una serie de pu[illegible] avanzados de sanidad a fin de de-tener padecimientos ancestrales como la [illegible]la, el tifo, la parasitosis, etc., unos han sido completamente erradicados, otro[illegible]ntinúan siendo combatidos con em-peño cada [illegible] mayor.

SERVICIOS Los niños, reserva que la Patria atesora, fueron objeto de una atención especial tanto en la ciudad como en el campo; en el medio rural los Servicios Médicos Cooperativos Ejidales han prestado su valioso concurso para vigilar y conservar en el mejor estado de salud a los hijos de los trabajadores. Las Campañas Sanitarias de la Secretaría de Salubridad y Asistencia estuvieron enfocadas principalmente a las poblaciones del interior que se encontraban afectadas por las endemias.

UN ENEMIGO VENCIDO

Vacunación antivaloriosa intensa que permitió domeñar al ancestral enemigo de nuestro pueblo, rescatándolo al fin de sus trágicas consecuencias. Este éxito valió al Gobierno del Sr. Lic. Miguel Alemán, una calurosa felicitación de la Organización Mundial de la Salud, la que reconoció el esfuerzo del actual régimen por llevar la salud a los pobladores de todos los ámbitos de nuestra República.

EL GENERAL ERA DESCUIDADO EN EL VESTIR

Por LUIS GUTIERREZ Y GONZALEZ

Pueden ser pocos setenta y tres años para vivirlos pero seguramente son excesivos para trabajarlos. Y si el esfuerzo invertido en ellos fué físico y en la sucesión interminable de los meses y los días se dejaron la vista y el corazón, entonces su consideración alcanza importancia dramática. Son, elementalmente, demasiados años.

Agustín Torres Vázquez, es una cifra en los dos mil trabajadores de la industria militar. Sus manos, perdida ya toda habilidad, no podrían competir con destreza con ninguno de los compañeros; sus pies fatigados no observan el ritmo de otros tiempos y muchas veces sus ojos cansados no perciben la cercanía de los amigos a quienes frecuentemente lastima con su aparente indiferencia. Sin embargo, ninguno entre todos es más querido y más respetado.

La vida singular de este viejo es de tal manera interesante, que sus recuerdos, en el titubeo fatigoso de su palabra, parecen arrancados a la Historia misma.

Sastre de profesión no ha vestido jamás a un particular ni sus manos han cortado los diseños constantemente renovados que impone la moda. Con esto, queremos decir que Agustín Torres Vázquez es maestro en atavíos militares.

Su más antiguo recuerdo se localiza en los salones y los patios del Colegio Militar de 1891 en donde su padre, sastre oficial del plantel, dedicaba su vida a la tarea de dar gallardía a los alumnos. A su lado, sus manos aprendieron los secretos del oficio y pronto pudo, con ventaja, superar el prestigio que entre el ejército tenía el maestro.

En algún momento cruzó su vida con la de don Porfirio Díaz quien le prodigó hondo afecto. Se convirtió, así, en el cortador particular del Presidente, de su Estado Mayor y de aquellos que por su jerarquía militar podían obtener la anuencia superior para que les hiciera su ropa.

LE ENCARGO A PORFIRIO, MAESTRO...

Para la entrevista con el Presidente Taft, de los Estados Unidos, don Porfirio Díaz se hizo encargar a la casa Siboue de Lyon, Francia, el esplendoroso atavío que lució en aquella ocasión. Igual cosa hicieron don Manuel González Cossío, Secretario de la Guerra y don Manuel Mondragón, Jefe del Departamento de Artillería.

Al llegar los uniformes se observó que el de don Porfirio le quedaba chico en la parte del cuello. El viejo caudillo renegaba de su capricho y se lamentaba de no haber permitido a su sastre consentido la confección del uniforme. Finalmente se venció el orgullo profesional del maestro Torres Vázquez y éste accedió a corregir los defectos y a diseñar un nuevo cuello para la comodidad del Presidente.

Don Porfirio —recuerda su antiguo sastre— era muy despreocupado y ello permitía a su esposa Carmelita hacerle objeto de cariñosas atenciones al abrocharle sus camisas, anudarle las corbatas y en ocasiones cerrarle los botines. Imposibilitados por el protocolo para llevar a su esposa a la frontera donde se verificó la entrevista con Taft, don Porfirio estaba, por su abandono personal, sentenciado a ofrecer un mal aspecto.

Fué entonces cuando doña Carmelita habló con el maestro Torres Vázquez a quien dijo: "...le encargo a Porfirio maestro; atiéndalo y cuide de su apariencia..."

Y él, atendió efectivamente a la presentación del caudillo quien pudo, bajo su cuidado, presentarse impecable y deslumbrantemente en la histórica entrevista.

Recordando este episodio, el antiguo sastre afirma que en aquel entonces el ejército mexicano poseía mayor gallardía y disciplina que el norteamericano.

"Rígidamente alineados los nuestros de la mitad del puente "para acá" ofrecían un espectáculo marcial y bizarro. Los norteamericanos de la mitad del puente "para allá" ofrecían un aspecto descuidado y poco brillante. Ya los Presidentes habían cruzado saludos y los soldados yanquis todavía no lograban cerrar sus filas..."

LA POSTEMILLA DEL PRESIDENTE...

No ha olvidado el antiguo sastre presidencial, el momento aquel en que don Porfirio Díaz se debatía preso del dolor intenso que le causaba una postemilla. "Tenía —recuerda— hinchada la cara que se cubría con una toalla húmeda".

Dedicado a la tarea de cambiarse la compresa se hallaba el Presidente cuando el ruido exterior le hizo preguntar a un ayudante sobre su origen. Este, demudado y tembloroso, le explicó que desde el reloj chino marchaba un grupo de revoltosos armados y que las brigadas montadas presentaban ya una fila de resistencia para impedir que aquellos llegaran hasta la residencia de Moneda.

"Don Porfirio sonrió tolerantemente y pidió que le trajeran su chaqueta para salir a hablarles. Yo sé —dijo— que mis palabras los calmarán.." Y es que el hombre —rubrica su sastre —vivía engañado.

Días más tarde el caudillo suriano abandonaba México a bordo del Ipiranga.

OBREGON REGAÑA A MURGIA...

Habían pasado los años y el maestro Torres Vázquez estaba asimilado a las órdenes del general Obregón, Secretario entonces de la Guerra. Un día, a su taller, se presentó Francisco Murgía, aquel general que llenara de su personal leyenda a la división del norte. Iba Murgía acompañado de su Estado Mayor y pidió que le fueran tomadas las medidas necesarias a la confección de los uniformes requeridos por el general Obregón.

Obedeció el sastre que a preguntas que le hizo Murgía, explicó cual sería el corte de los uniformes.

La descripción del atavío disgustó al norteño que exigió algunos cambios. El maestro cortador se negó a ello recordándole que justamente entraba en los deseos del Secretario de la Guerra uniformar al ejército y que las modalidades sugeridas habrían de obstaculizar su propósito.

Murgía no contestó; lo tomó de un brazo y con él se coló hasta el despacho de Obregón en donde el asustado maestro explicó su resistencia. Obregón le concedió la razón y pidió a Murgía disciplina y conformidad pero como éste contestara airadamente gritando que "él necesitaba una pura... el general Obregón asintió y en tono violento también le dijo... "pues que le den una..."

Sigue y no acaba nunca con sus relaciones revolucionarias el maestro Torres Vázquez quien recuerda los mil episodios que le tocó en suerte presenciar. Su memoria, asombrosamente fresca, exhuma las figuras de Francisco Villa, de Alvaro Obregón, de Francisco Murgía, de Rodolfo Fierro, todos ellos dóciles y sumisos en sus manos de sastre previlegiado.

Para el maestro cortador, la mejor época del ejército nacional por cuanto a disciplina y preparación técnica se refiere, fué la del Colegio de Aspirantes.

"Estábamos colocados a la altura de Sain Cyr, en Francia. Muy pocas escuelas en ninguna parte del mundo alcanzaban el adelanto de aquella, inolvidable en el recuerdo".

En la afirmación del maestro Torres Vázquez ninguno de los generales de la Revolución tuvo nunca mayor interés en destacar por su aspecto personal y solamente, en algunos casos aislados, pidieron que los uniformes les fueran hechos más holgados. Sin embargo, la prestancia que para lucir el uniforme tenían Felipe Angeles y Francisco Murgía hace brillar los ojillos del narrador que describe, sin acabar nunca, la "planta" militar de aquellos divisionarios.

Hoy, el antiguo sastre ya no corta uniformes sino supervisa la producción de la industria militar en donde se le ve como una figura legendaria. Al fin y al cabo fué sastre particular de don Porfirio. Y eso, es algo...

DON PORFIRIO, visto a

Y DOÑA CARMELITA VELABA POR SU ELEGANCIA

TRAVES *de su* SASTRE

POLITECNICO Galardón y de los más brillantes en la administración alemanista, es la edificación de la gran Ciudad Politécnica, en la que la Secretaría de Educación Pública ha puesto lo mejor de su esfuerzo durante los seis años del régimen del licenciado Alemán.

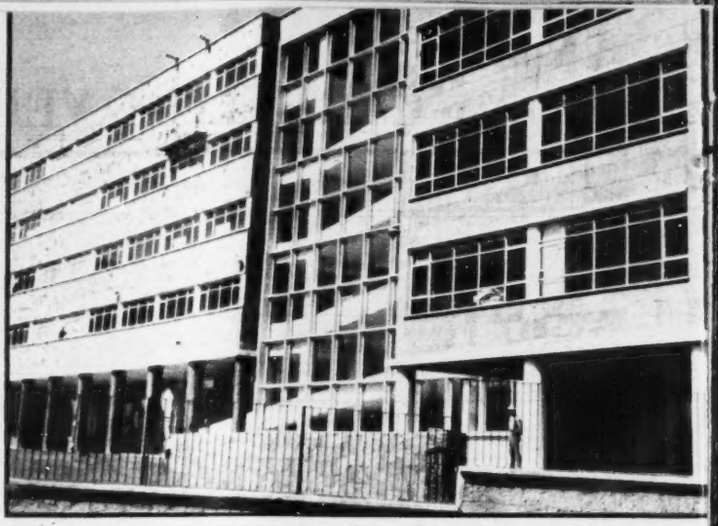

CONTINENTE El más grande centro técnico de Hispanoamérica, la Ciudad Politécnica de México, ya está siendo el vivero que ha de surtir de profesionistas técnicos a todos los habitantes del Continente americano, ya que sus magníficas instalaciones, nada tienen que envidiar a las mejores.

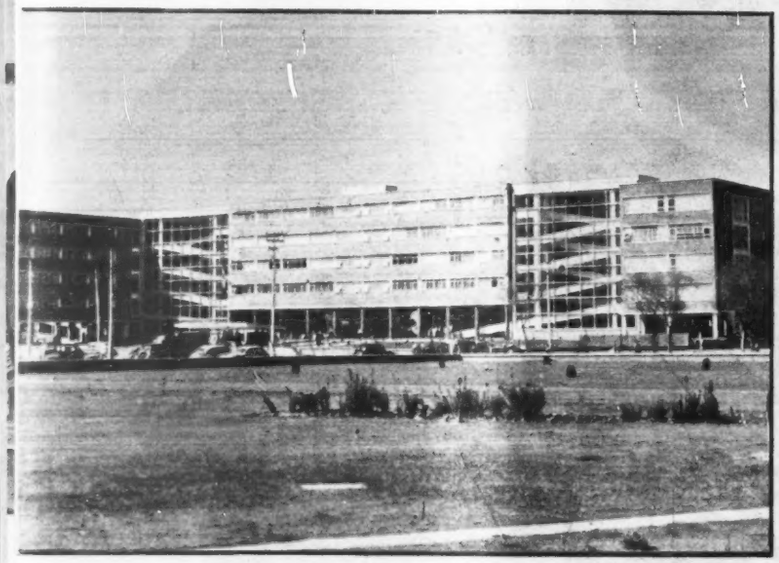

EDIFICIOS Panorámica del primero de los veinticcho edificios que en total tendrá la Ciudad Politécnica y que corresponde al internado una monumental construcción de más de treinta mil metros cuadrados y capacidad para mil alumnos, perfectamente acomodados en sus cinco secciones.

COYOACAN Escuela Primaria "Fray Antonio Margil de Jesús", Cuadrante de San Francisco, Coyoacán. Cuenta con 12 aulas para alojar a 1,200 alumnos en dos turnos de trabajo y fué construida por el Comité Administrador del Programa Federal de Construcción de Escuelas.

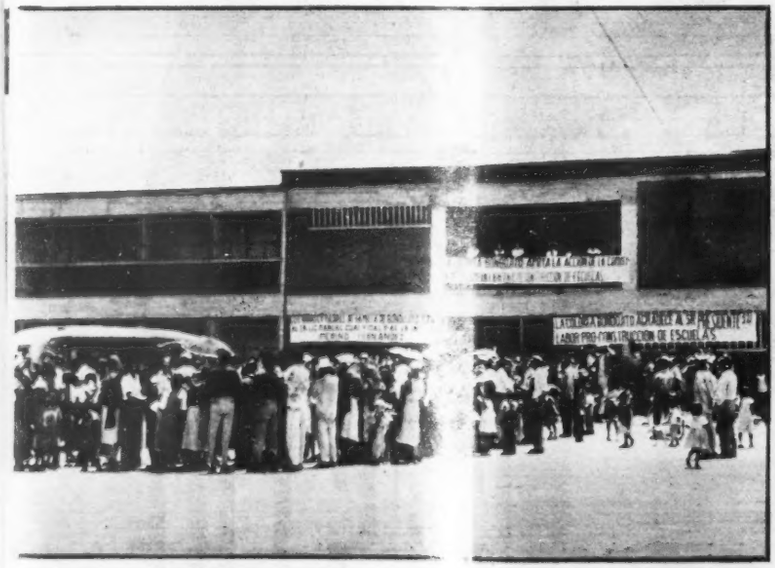

BONDOJITO Cen... Escolar "Maestro Miguel Lanz Duret", ubic... en las calles de Henry Ford y Cadetes de la Marina, Colonia Bondojito. Const... 12 aulas para albergar a 1,200 alumnos en dos turnos de trabajo. Donado ... H. Cámara Nacional de la Industria Cerillera, con un ... de $400,000.00.

TACUBAYA Escuela primaria "Rafael Alducin", establecida en la Colonia "José Ma. Pino Suárez", Tacubaya, D. F., edificada por la H. Asociación de Ferreteros de México, con un costo de .... $250,000.00. Consta de 6 aulas para atender a 600 alumnos en dos turnos de trabajo.

EDUCACION CUMPLIO *con su* PROGRAMA

Preocupación incesante de la actual Administración, ha sido la de impartir educación a todos los sectores, e incrementar la enseñanza hasta lograr un digno patrimonio cultural para el pueblo de México. Consecuente con tan elevado propósito, han sido aumentados considerablemente, a partir de 1946, los renglones presupuestales correspondientes al ramo de la Educación Pública:

1946	$ 207.900,000.00
1947	„ 220.853,000.00
1948	„ 246.000,000.00
1949	„ 280.000,000.00
1950	„ 312.283,400.00
1951	„ 355.680,000.00
1952	„ 427.773,000.00

En los seis años transcurridos del presente régimen, se ha elevado en $219.873,000.00 el presupuesto de la Secretaría de Educación, la cual gasta en la actualidad más de un millón de pesos por día en la realización de sus programas.

Sobresalen, entre sus múltiples actividades, por su importancia social y por su trascendencia para los destinos del País, la Campaña Nacional de Construcción de Escuelas, la Campaña Alfabetizante y la Educación Técnica Superior.

La Campaña de Construcción de Escuelas se inició a partir del histórico Mensaje que el señor Presidente de la República, licenciado Miguel Alemán, dirigió al pueblo de México el 19 de marzo de 1948. Con la ayuda de la iniciativa privada y de los gobiernos de los Estados, se han podido construir nuevos y modernos planteles, que reúnen las mejores condiciones higiénicas y pedagógicas, hasta en las más apartadas regiones del País.

Se construyeron, a partir del 19 de marzo de 1948, 3,217 escuelas, con 11,293 aulas, capacidad para 1.105,001 niños y un costo de $271.327,078.22.

La población escolar ha aumentado, por causa de las escuelas construídas (en dos turnos de trabajo), en más de un millón de niños. El aumento de profesores es paralelo al de escuelas.

La Campaña contra el Analfabetismo recibió durante la actual Administración, un vigoroso empuje, habiéndose logrado que 2.981,605 personas aprendieran a leer y escribir.

Han funcionado 86,764 centros y escuelas de Alfabetización y 65 Misiones Culturales, que no sólo imparten las primeras letras, sino también técnicas diversas para pequeñas industrias prácticas que elevan, en todos sentidos, el nivel de vida de las comunidades rurales, sobre todo de los núcleos indígenas.

La educación técnica ha sufrido, durante el actual régimen, un impulso de gran consideración, tendiente a crear para México, hombres debidamente capacitados en las diferentes técnicas que reclama la moderna producción y el creciente desarrollo industrial y agrícola de la Nación.

Se está construyendo la Ciudad Politécnica, que consta de 5 Escuelas Superiores, con capacidad para 3,000 alumnos, sobre una superficie de 300,000 Metros Cuadrados. El Internado para 1,000 alumnos ya ha sido concluído, y puede considerarse como una institución modelo en América.

El Instituto Politécnico Nacional capacita a la juventud profesionalmente, para el desarrollo de la industria nacional, impartiendo instrucción especializada a los educandos, en ciencias físico-matemáticas, médico-biológicas y económico-sociales.

La enseñanza técnica se ha extendido a las Entidades Federativas, mediante los Institutos Tecnológicos locales. Se han establecido nuevos Institutos en Coahuila, Chihuahua, Durango, Guanajuato, Jalisco, Tamaulipas y Veracruz. Sus planes educativos se orientan según las necesidades regionales y las perspectivas para la creación de nuevas industrias fundamentales.

La Secretaría de Educación, se preocupa no sólo por la instrucción, sino por el desenvolvimiento integral de la personalidad del educando, en contacto directo con la realidad y en consonancia con las exigencias sociales de la técnica y de la producción, en beneficio del futuro económico y cultural de la Nación.

LA ENSEÑANZA TECNICA SE HA EXTENDIDO A LAS ENTIDADES FEDERATIVAS

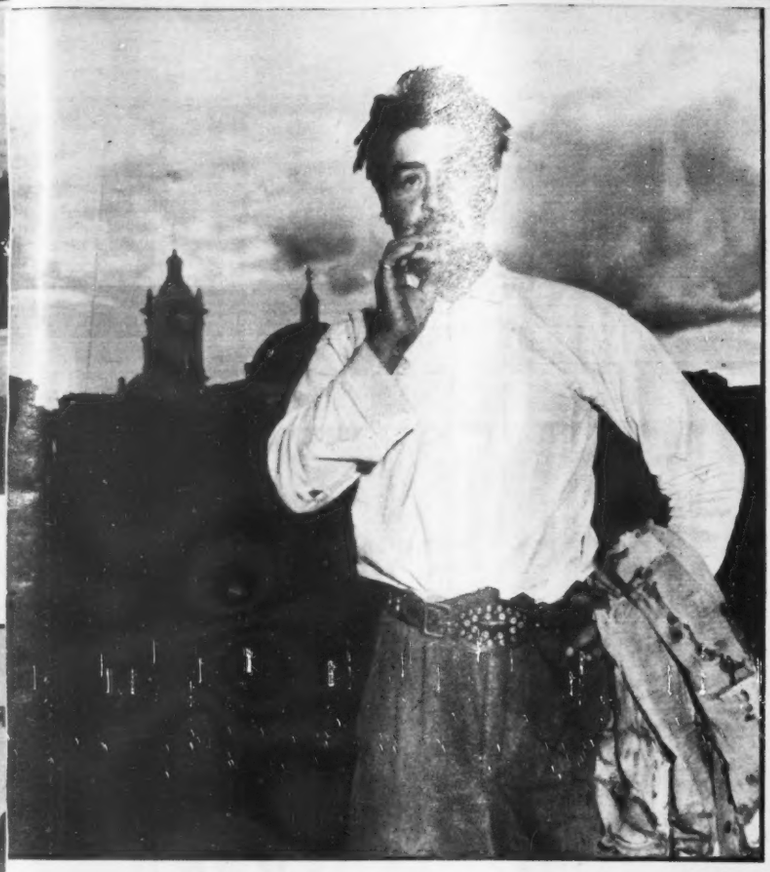

SATISFACCION Esta fotografía de Juan Cortés Solís mereció el primer premio en uno de los eventos regulares organizado por el Club Fotográfico de México. Este club es la única organización que lleva a cabo, una labor sistemática para el ejercicio, desarrollo y difusión de la fotografía en México. Tan sólo en nuestra capital posee este Club Fotográfico a más de 400 asociados.

EN EL BOSQUE Es otra fotografía de Juan Cortés Solís, miembro destacado del Club Fotográfico de México. Esta importante organización acaba de publicar la convocatoria para un Concurso Internacional de Fotografía que se efectuará a partir del 15 de noviembre en nuestra capital. Todos los fotógrafos: profesionales y aficionados, mexicanos o extranjeros, pueden participar.

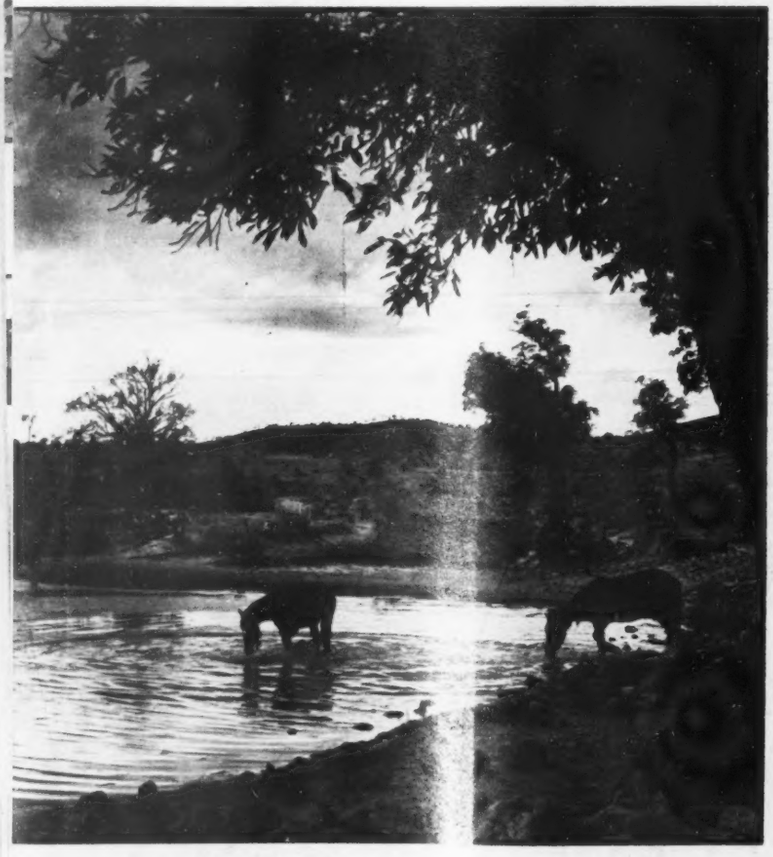

DESCANSO Esta foto[illegible]fía, de admirable definición y de justo equili[illegible] de las luces, es también de Juan Cortés Solís quien participará, con algunos [illegible]s trabajos, en el concurso-exposición, de amplitud internacional, que el Club [illegible]gráfico de México está organizando. Esta será la primera exposición internacio[illegible] que se efectuará en nuestro país en fotogra[illegible]

JUVENTUD De José Turú Carol, uno de los miembros del Club Fotográfico de México que participará también, con sus obras, en el gran certamen internacional de Noviembre y Diciembre. Este evento permitirá establecer en balance aproximado y de útiles consecuencias de los fotógrafos que viven y realizan su obra en México. Se espera la participación de fotógrafos de todo el mundo.

ORACION En esta fotografía de José Turu Carol, miembro del Club Fotográfico de México, se expresa, con honda ternura, la fe del pueblo mexicano. El equilibrio de las luces y de las sombras: La sutileza de los destellos luminosos que apenas se divisan en la penumbra: La magnífica composición y la quietud expresada por los elementos que la integran justifican plenamente el premio que le fué otorgado por el respectivo Club Fotográfico de esta ciudad.

POR RAFAEL SOLANA

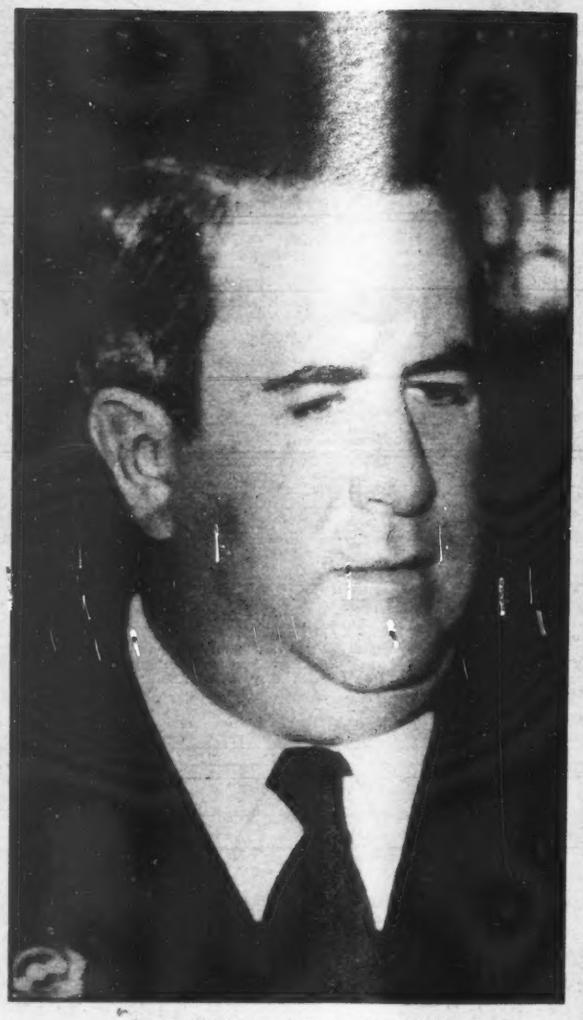

GRAL. MANUEL AVILA CAMACHO.

¿Son héroes?

CARDENAS.

¿Cuáles son, hoy, en México los más grandes héroes? ¿A qué personajes admira el pueblo con mayor devoción? ¿Acaso son los grandes constructores y solidificadores de nuestra nacionalidad? ¿Serán tal vez Lázaro el Repartidor, o Manuel el Unificador o Miguel el Universitario? ¿Tal vez los grandes hombres de Estado? ¿Jaime el Alfabetizador, por ejemplo?

Hace poco más de dos años, en ocasión de la Primera Carrera Panamericana, y después de que Paco Malgesto había obtenido uno de los más sensacionales éxitos de la suya de locutor al narrar la llegada a México de los primeros carros, y muy especialmente la del de Castañeda, le dije a Paco:

—Compadre, cuando este hombre acabe mal, y tal vez sea pronto, que esa sangre caiga sobre tu cabeza. Del alcance de lo que acabas de hacer, no te das cuenta.

Paco había convertido a Castañeda en un héroe nacional. Ya la prensa había preparado el terreno; las informaciones periodísticas habían venido siendo exaltadas; pero en aquella narración vívida, emocionada, en la que Malgesto puso todo ese inmenso poder de seducción que le hace el vendedor más irresistible y el contador de cuentos más fascinador de México, en aquel relato que arrancó lágrimas, que penetró hondo en los corazones, allí había estado lo más grave del mal. Cientos de miles, o tal vez millones de personas en todo el país habían escuchado esa transmisión de radio, porque la propaganda de esa inauguración de carretera fue tan hábil que la nación entera estuvo pendiente de algunas de sus etapas. Y cuando Malgesto, con lágrimas en la voz, pidió el Himno Nacional para el hombre que había conducido un auto chocado, el pueblo mexicano sintió que estaba asistiendo a la coronación de un gran héroe.

En todas las épocas ha habido héroes; personajes que hieren vivamente la imaginación popular y que escalan, en la antigua Grecia, un estado intermedio entre el de hombres y el de dioses; arquetipos o ideales que se proponen como ejemplos y que norman las ambiciones y la conducta de los hombres comunes, según la concepción de Carlyle; grandes y estimulantes espectáculos humanos, ofrecidos a la admiración y a la veneración del pueblo.

Homero canta al colérico Aquiles y al sagaz Odiseo; Virgilio al colonizador Eneas y al patriota Turno; la Edad Media se conmueve con personalidades como las del Cid Campeador y Pelayo, el Califa Harún-al-Raschid, el Emperador Carlomagno o el Rey Arturo, el Obispo Turpín, Rolando o Lancelote; el Renacimiento con los heroicos lances de García de Paredes, el caballero Bayardo y Héctor Fieramosca, aunque también los poetas eran coronados en el Campidoglio, y los fundadores de órdenes religiosas elevados a los altares.

Pero todos estos héroes se iban haciendo lentamente, tal vez a lo largo de siglos; la voz popular, convertida en tradición o leyenda; la elección que de ellos hacían los trovadores como sujeto de sus trovas o sus rapsodias, un suave perfume de fábulas iban, con los años, cientos de ellos a veces, destacando a aquellos hombres del grupo de los demás y convirtiéndolos en héroes; era una cristalización despaciosa, popular, impersonal; no había en ninguna de esas épocas ningún "gran elector de héroes", ninguna persona que decidiera a quiénes debía y a quiénes no debía admirar el pueblo. Los grandes poetas épicos no creaban un personaje, sino lo recogían de la adoración popular, para fijarlo, y no inventaban su gloria, sino se aprovechaban de los reflejos de la que ya tenía.

Hoy sí hay grandes electores de héroes. La vida lleva mucha prisa; no se puede esperar por siglos, ni por años, ni por meses, ni por semanas, a que el horno de la fama cueza héroes nuevos; hay que fabricarlos sintéticamente, con vertiginosa rapidez, para lanzarlos al consumo del público ávido. El capitán Carlsen ya era héroe mundialmente consagrado, antes de dar por terminada su hazaña heroica. El cable, el telégrafo, el radio, el cine, difundían por todos los ámbitos del mundo su gesto, cuando todavía la estaba gastando. Cuando pisó tierra, ya no tuvo que contar nada; todo se sabía; todo había sido amplificado, comercializado; y unas semanas después, olvidado. Porque así es la gloria moderna.

Los grandes electores de héroes son hoy la prensa, el radio, el cine. Verazmente espían cualquier acontecimiento, cualquier acto capaz de interesar al pueblo, y lo toman y lo amplifican y se aprovechan de él para vender algo. Toda esa gente necesita héroes para rellenar sus ediciones y sus programas y sus números cortos o largos. Y donde no los hay, los improvisa.

¿Cuáles son, hoy, en México, los más grandes héroes? ¿A qué personajes admira el pueblo con mayor devoción, para quiénes tiene sus mayores aplausos, cuáles son los que en forma más viva excitan el ansia de emulación, y qué virtudes pueden ser consideradas en estos momentos como las arquetípicas e ideales para nuestras masas?

¿Acaso son los grandes constructores y solidificadores de nuestra nacionalidad? ¿Serán tal vez Lázaro el Repartidor, o Manuel el Unificador, o Miguel el Universitario? ¿Tal vez los grandes hombres de Estado? ¿Jaime el Alfabetizador, por ejemplo, o Agustín el Comuni-

Los GRANDES ELECTORES

cativo, o Ramón el Desvalorizador, o Adolfo el Irrigador, o Fernando el Primaveral?

¿Serán tal vez nuestros grandes artistas? ¿Diego, nuestro pintor máximo, Carlos, nuestro mejor músico, Dolores, nuestra mayor actriz, o don Alfonso, el más ilustre de nuestros escritores, o don Artemio, el más sabroso de nuestros cronistas?

Fijémonos bien y veremos que ninguno de estos personajes es un gran héroe nacional. Ninguno es ovacionado por el pueblo, a menos que en ese momento lleve una banda tricolor sobre el chaleco. Ninguno produce con su presencia esos estremecimientos que el héroe auténtico despierta en sus admiradores. Los que los producen, los que emocionan, los que hacen repetir su nombre a millones de labios, los que conmueven a las masas, y logran que sus retratos se impriman enormes en las primeras planas de los periódicos, son otros, y han sido escogidos por los grandes electores para ayuda de sus personales fines, han sido creados al vapor, para anunciar una cerveza, o una marca de camisetas, o para vender más un periódico y asegurar un mayor auditorio a la televisión o al radio: son atletas, saltarines, jinetes, luchadores libres, clavadistas, corredores de automóviles...

Esos nuevos héroes populares, inventados por periodistas o por locutores, se reclutan entre gente normalmente impreparada para la gloria. Joaquín Capilla, Tonatiuh, son muchachos educados, con un fondo humano de cierta calidad. Mariles, es un hombre inteligente y hábil; Wolf Ruvinskis es un muchacho de cierta cultura, y Jack O'Brien es un universitario; pero... ¿y los demás? Para casi todos los demás héroes esta consagración inesperada e inmerecida suele ser un vino demasiado fuerte, que los emborracha y los pierde. La metáfora deja de serlo en el caso de Rodolfo Casanova, que descendió, en pocos meses, del pináculo de la adoración popular al olvido del manicomio. Otros muchos han pasado, en días o en horas, de las aclamaciones de un auditorio excitado a la soledad sombría de unos separos de comisaría; de las páginas deportivas, donde se les exalta, pasan con facilidad asombrosa a las páginas rojas, de las que podría decirse que el "Pollero" García y el "Borrao" Zepeda son clientes asiduos, y en las que el "Verdugo" o Pancho Valentino se encuentran tan a gusto como en las crónicas de la lucha libre.

¿Quién aguanta a un tipo sin preparación, sin calidad humana, sin educación, que de la noche a la mañana, porque así lo han decidido el coronel García Valseca, o "Fray Nano", o Paco Malgesto, se ve convertido en un ídolo popular, en una noticia de primera plana, en un retrato colgado en todos los puestos de periódicos del país, en una voz ansiosamente interrogada ante los micrófonos? Ellos mismos no pueden aguantarse; el cambio, de la vulgaridad y el anonimato, a la gloria, o lo que por tal hoy se entiende, los altera. Hay ascensiones para las que es necesario prepararse concienzudamente, porque si se hacen de pronto producen un desquiciamiento que puede matar. El hombre que de ser un simple chofer o ayudante, ya que tomamos el ejemplo del piloto Castañeda como ejemplo inicial, pasa a ser, en unas cuantas horas, héroe nacional, aclamado por multitudes emocionadas, consagrado en las columnas de los periódicos, en las ondas del radio, en las pantallas de los cines, tiene que perder la cabeza y que marearse. Ha perdido la normalidad y empieza a vivir una vida ficticia; a unos les da por pegarle a su madre o a su mujer, como han hecho Casanova y los ases del pedal, a otros por el donjuanismo, puesto que encuentran mujeres que les admiran ciegamente, impresionadas por la verbosidad de un locutor de radio o por la magia del estilo de un cronista deportivo, y desde luego por esa aureola de la fama que siempre ha sido irresistible para el bello sexo, y de la que si hace cien años disfrutaban Lamartine, Víctor Hugo o Musset, hoy se aprovechan, porque son los consentidos de los grandes electores, de los dispensadores de ese don, atletas, cancioneros, estrellas del cine...

Mucha parte del dinero, de las satisfacciones de todo género que la fama les trae, deben esas gentes agradecerla a los grandes electores que les hicieron héroes; pero también es justo que les imputen alguna parte de las desgracias que esa falsa posición heroica suele acarrearles.

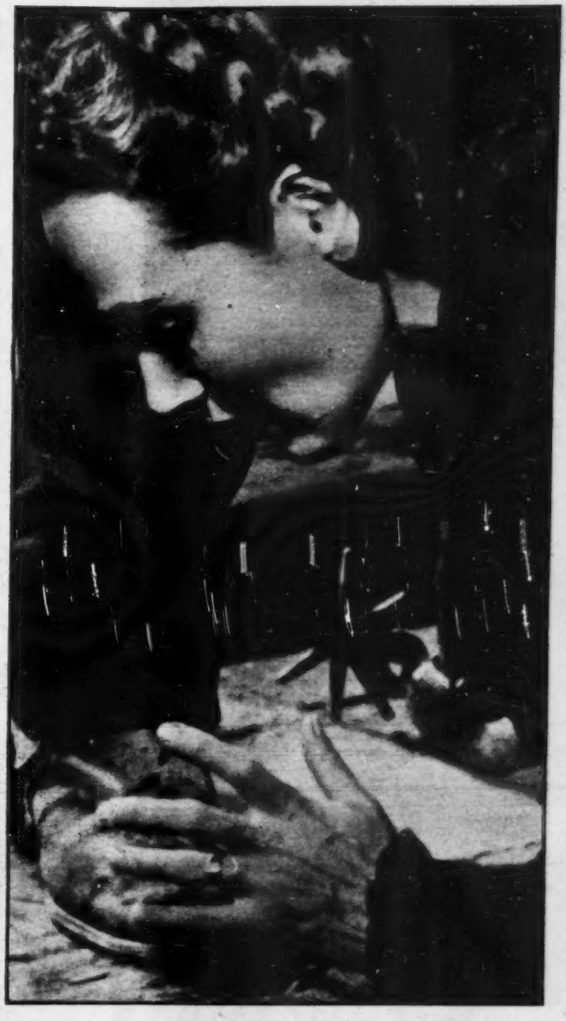

DOLORES DEL RIO.

¿serán estos?

DIEGO RIVERA.

¿Serán, en cambio nuestros héroes los grandes artistas de México? ¿Diego nuestro pintor máximo, Carlos nuestro mejor músico, Dolores nuestra mayor actriz, o don Alfonso el más ilustre de nuestros escritores o don Artemio, el más sabroso de nuestros cronistas? Fijémonos bien, estudiemos el asunto y veremos que ninguno de estos personajes es un gran héroe nacional.

de HEROES MEXICANOS

RUSIA APRIETA SUS FILAS

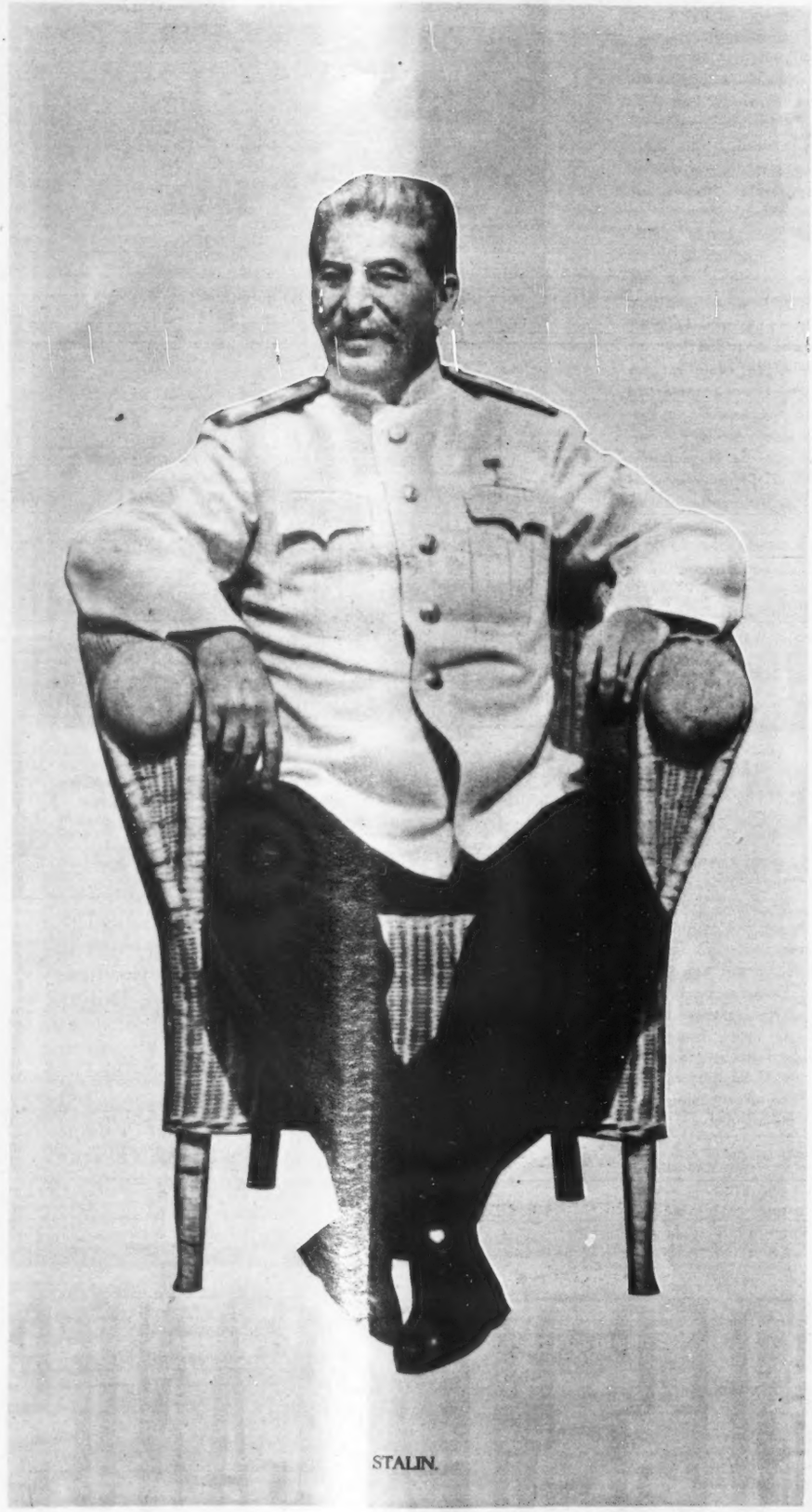

STALIN.

Por BENITO ARTIGAS ARPON.

De pronto, con sorpresa de todos, se entreabrió la cortina de hierro, y, por el vano, la URSS dejó que trascendieran al exterior estos hechos: a), una misión de la China comunista, encabezada por el primer ministro Chou En-lai, se había trasladado a Moscu; b), el XIX Congreso del Partido Comunista se reunirá el día 5 de octubre próximo después de un intervalo de trece años, y c), en dicho Congreso el Partido Comunista de la Unión Soviética —que deja de llamarse Partido Comunista Panunionista Ruso— recibirá un nuevo estatuto, cuyas primicias ofreció "Pravda".

Sobre estos tres temas se especula febrilmente en toda la Prensa occidental, y, como estamos en tiempos de preguerra según las apariencias, los comentarios se ajustan a consignas. Es analizado cada uno de aquéllos con arreglo a un módulo determinado y se hace con la meticulosidad que el entomólogo examina un nuevo insecto para buscarle acomodo en los géneros, especies o variedades ya conocidas. Vale la pena, por tanto, formular un comentario objetivamente, con espíritu ecuánime.

Empezaremos por la conjetura, puesta en circulación, de que el Congreso anunciado acaso sirva para que Stalin designe o coloque en vanguardia, al que haya de ser su sucesor. Una vez hecha esa suposición por los bien enterados que nunca faltan, atribuyen los mismos los favores del dictador ruso a Gueorgui M. Malenkov con lo cual quedaría relegado el hasta hoy presunto "delfín" Vyacheslav M. Molotov y no sobrarán algunas consideraciones sobre los dos aspirantes a la tiara marxista en la URSS.

Procediendo por orden de antigüedad adelantaremos la silueta de la personalidad de Molotov. Y tenemos: que el "delfín" del que se dice que va a ser depuesto por Stalin es uno de los tres diplomáticos rusos que, después de la paz de Brest-Litovsk —paz obscena según Lenin— devolvieron a Rusia el rango de gran potencia y la incorporaron, como igual, a la comunidad de las naciones civilizadas. Los otros dos factores fueron Tchicherin y Litvinov. Los tres sacaron de la nada una diplomacia soviética que puede resistir, ventajosamente quizá, la comparación con la brillante diplomacia de los zares. Y, puestos a la obra, salvaguardaron el patrimonio nacional en una patria que, con la paz impúdica, había perdido 150 millones de kilómetros cuadrados de territorio y el 26% de sus habitantes. Hicieron frente a la hostilidad mundial contra los bolcheviques y lograron establecer relaciones diplomáticas con Alemania primero, después con Francia y la Gran Bretaña y más tarde, en 1933, con los Estados Unidos.

Fué la Alemania prehitleriana la mayor amiga de la URSS. Una semana antes del golpe de Estado de Hitler, declaraba Molotov: "Alemania ocupa una posición especial en el sistema de relaciones internacionales de la URSS". Pero cuando Hitler se instaló en el poder, la URSS, se puso al frente de cuantos se mostraron dispuestos a luchar contra la agresión. Stalin, en el XVII Congreso del Partido Comunista, que se reunió en 1934, denunciaba la política alemana como continuación de la del Kaiser. Seguidamente la URSS era admitida en la Sociedad de Naciones donde defendió tenazmente la teoría del desarme, y Molotov, siguiendo la trayectoria occidentalista de Litvinov que duró diez años, exigía sanciones para los agresores: el Japón, en Asia; Italia, en Abisinia; Italia y Alemania en la guerra civil española. La URSS, con esa ac-

STALIN, MOLOTOV, MALENKOV, los TRES GRANDES de ALLA

titud, se atrajo las simpatías de las democracias occidentales.

Sin embargo, Molotov, no hacía otra cosa que defender la política soviética de Rusia conducida por Stalin. Se ve, por eso, al ministro de Relaciones Exteriores de la URSS firmar en 1939 el pacto Molotov-Ribentrop, que produjo asombro e indignación lo mismo en Francia y la Gran Bretaña que en los Estados Unidos. Las dos primeras habían sido burladas en sus negociaciones con Moscú y fueron las más afectadas por el suceso. Este, tuvo su origen en las negociaciones de las democracias occidentales a permitir a la URSS que se previniese en los países bálticos y en Polonia contra la posible ocupación de aquéllos y la invasión de ésta, por Alemania. Desairado por las democracias Molotov, y siguiendo fielmente las miras de Stalin, dió un cambio de frente, y pactó con Alemania en la creencia de que ésta dejaría manos libres a la URSS para que recuperase lo perdido por la paz de Brest-Litovsk. No le salieron bien los cálculos: el 21 de junio de 1941 los alemanes pasaban el Niemen, y volvían Stalin y Molotov a echarse en los brazos de las democracias occidentales.

Cuando periclita la guerra, Molotov está con Stalin en Yalta, donde la URSS se lleva la tajada del león. Conocida es la intransigencia empecinada con que participa Molotov en las conferencias de los Cuatro Grandes los primeros años de postguerra. Durante este tiempo su prestigio pasa por alternativas; a veces gana esplendor y otras, parece que se apaga. Eso no importa para que se le siga considerando el alter ego de Stalin: su notoriedad cambiante se gradúa por la mayor o menor publicidad de su actuación. En 1950 Vishinski es ministro de Relaciones Exteriores; a Molotov se le considera recluso en el cargo mate de viceprimer ministro. Empero, la URSS tiene que tomar una decisión en Asia, con motivo de la guerra de Corea, y es Molotov quien visita Peipín y conferencia con los altos dignatarios de la China comunista sobre los problemas asiáticos. La consecuencia es que se acuse fuertemente la participación de los chinos en la guerra coreana, así como el envío de material soviético a los combatientes norcoreanos y chinos. Tiene que tomar providencias el Tío Sam para que no sea invadida Formosa. El "delfinato" parece retenido por Molotov.

Sucede que, en septiembre de 1950, los Tres Grandes, reunidos en Washington, llegan a un acuerdo sobre la remilitarización de la Alemania occidental. La URSS, inmediatamente, protesta con energía contra la actitud de sus ex aliados. Mas no basta protestar; hay que prevenirse contra una agresión. A este efecto, el factor más importante son los satélites de la URSS en la Europa oriental, y se reúnen en Praga (Checoslovaquia), los ministros de Relaciones Exteriores de Albania, Bulgaria, Checoslovaquia, Polonia, Rumania, Hungría y la Alemania oriental. La extraordinaria y trascendental reunión es presidida por Vyacheslav M. Molotov.

Se le consideraba postergado a Molotov; sin embargo, lo mismo para los problemas del Lejano Oriente que para los de Occidente, es él quien representa a Stalin. Aun hay más hechos a favor de esta tesis. En 1951 el Kremlin tiene qué comunicar nuevas consignas a sus satélites de Europa. La Cominform se reúne en Varsovia con el pretexto de conmemorar el VII aniversario del establecimiento del gobierno popular (comunista). Asisten también altos jefes militares, entre ellos el heroico mariscal Guerorgui K. Zhukov —es interesante hacer constar que Polonia tiene un ejército de medio millón de hombres y una reserva de un millón— y es Molotov, tenido como "el agente avanzado número uno de la Politburó", quien preside las trascendentales reuniones de la Cominform. Y hay qué agregar todavía que, recientemente, recibido en audiencia por Stalin el primer ministro chino Chou En-lai, Molotov asistió a ella, aparte del ministro de Relaciones Exteriores Vishinski.

Demos ahora unas pinceladas que perfilen la personalidad de Malenkov. El rival de Molotov, viceprimer ministro como éste, es un hombre de partido y para el Partido; quizá, en este aspecto, la mejor traducción de Stalin. Su visión es la de un partido cuyos elementos estén machihembrados; la de una formación rígida, sin partes blandeadas ni fisuras. En el XXXII aniversario de la revolución de octubre, fué quien dirigió el informe de ritual al soviet de Moscú, reunido en sesión solemne. Oigámosle hablar:

"Exagerar los éxitos es condición humana; pero no hay que entusiasmarse desorbitadamente. También hay que observar los defectos y corregirlos; de la decisión con que lo hagamos dependerá el éxito. El Partido adiestra para esa lucha. Hay, no obstante, funcionarios que sólo han aprendido la primera parte, esto es, a reconocer los errores y persistir luego en ellos. Ya es hora de convencerse de que un desdichado, pródigo en errores, es un freno para nuestro avance".

Reconocía Malenkov las fallas del Partido Comunista; pero, seguidamente, cometía la incongruencia de agregar: "El Partido ha conseguido eliminar los errores aplicando hábilmente al trabajo el método de la crítica y de la autocrítica". O lo que es lo mismo: la crítica del trabajo ajeno y la del propio. Pero, ¿por qué insistía Malenkov en la necesidad de la crítica y de la autocrítica? Simplemente, porque proseguían los errores —o sabotajes— y de ellos hablaba también Bulganin, que fué el encargado del informe el año siguiente. Y siguen todavía, porque, según Malenkov, no les son comunicados a los funcionarios degradados superiores que pueden imponer la corrección a los reincidentes. Se sigilan los errores gracias a una complicidad que implica traición al Partido.

Para persuadirse de que el mal existe basta leer el proyecto de nuevo estatuto del Partido Comunista. En él consta la obligación de hacer que los errores —cualquiera que sea el grado de los funcionarios que incurran en ellos— sean conocidos por las jerarquías superiores. Los conceptos expuestos por Malenkov en 1949 están calcados en el proyecto de estatuto de 1952. En la sección referente a la disciplina, apartados g. y h., se establece un rígido sistema de soplonería. Es el aspecto más sobresaliente de la aportación de Malenkov a la obra de los soviets en Rusia. ¿Débese a eso el favor de que se dice goza cerca del dictador Stalin? Esa labor sobre la dinámica interna del Partido ¿puede pesar más, razonablemente, que la extraordinaria obra diplomática de Molotov? Es posible y lo hace probable el hecho de que el informe al Partido Comunista, que estuvo a cargo de Stalin en el XVIII Congreso, lo estará al de Malenkov en el XIX, anunciado para el 5 de octubre.

El estatuto que ha de aprobar el Congreso por venir ofrece algunos indicios más de que se quiere hacer más ominosa la dictadura en la URSS. Los comentaristas atribuyen, por ejemplo, el propósito de aparentar que va a ser democratizado el régimen ruso a la propuesta abolición de la Politburó y su substitución por un presi- (Sigue en la última página)

HIDALGO, a DOS SIGLOS de DISTANCIA

Lic. Marco Antonio Muñoz.

EL NATALICIO DE EL FORJADOR DE LA INDEPENDENCIA

Por PABLO C. MORENO

EL 8 de mayo de 1953 la nación entera celebrará con alegría y con amor, el 2o. centenario del nacimiento del padre de la independencia mexicana, Miguel Hidalgo. Una fecha que fundirá los pechos en un mismo culto y unirá las almas en un mismo amor: el amor a México, patria de la libertad.

El destino había marcado esa gloriosa fecha para que naciera el creador excelso de nuestra nacionalidad, que más tarde, con el sacrificio de nuestros héroes y nuestros próceres daría continuidad a nuestra historia, desde la antigua grandeza mexicana, hasta el pueblo actual que se proyecta magnífico hacia el porvenir, con las vicisitudes propias de lo humano y la fe inquebrantable de sus hijos, adalides de la justicia y la libertad para todos.

"Su nombre era de por sí una predestinación: se llamaba Miguel, como el ángel exterminador, vencedor de Luzbel; se apellidaba Hidalgo, y lo fué por su ánimo generoso y noble para con sus semejantes y la patria que nacía. Trató de destruir el mal para que triunfara la justicia y la libertad; sembró, pero no recogió la simiente multiplicada: regó con su sangre la tierra que había ya fecundado con el sudor de su frente y enardecido con la vibración de su inquietud... En tanto que otros libertadores de América creaban pueblos de tendencias minoritarias, Hidalgo, el buen cura, fué colectivista, en el sentido de su preocupación por el mejoramiento de las masas; de la redención del hombre esclavizado; de la reforma agraria, de la tierra, madre nutriz; de la libertad y de la patria para todos".

La figura de Hidalgo ilumina el cielo de la patria y a él debemos nuestra condición de mexicanos, porque fué el más decidido forjador de la independencia total de la nación, de la libertad y de la democracia nacionales.

México entero celebrará el nacimiento de quien soñó en el bienestar de sus compatriotas, en la redención de los esclavos, en los derechos del hombre, en la libertad de todo un pueblo, vislumbrando la continuidad de una vida estancada por la conquista, paralizada en su propia substancia, que nuevamente se pone en marcha por el esfuerzo y el sacrificio de sus hombres superiores.

Fué grande y sencillo en vida y admirable y sencillo al subir al cadalso, después de los tormentos del cautiverio, la peregrinación y el escarnio del proceso. Su grandeza de alma se manifiesta al contestar el pliego que le envía el Virrey Venegas: El indulto, excelentísimo señor, se concede a los criminales y a los malhechores, no a los que defienden la libertad de su patria. Su profunda filosofía, al dejar la vida, cuando ya cumplió su misión de sacrificio y heroísmo: la muerte del cura Hidalgo —asienta Bulnes—, fué más hermosa que la de Sócrates; una muerte verdaderamente jovial y al mismo tiempo impregnada de la sencilla dignidad helénica (mexicana, diríamos nosotros). Llegó al cadalso como a un acto ordinario, sin significación, como quien se dirige a una ventana de su recámara para ver si llovera..."

En cuanto a la sagnificación americana de la independencia, Hidalgo proyectó la raíz de lo nuestro, el viejo tronco azteca, la idealidad mexicana. José C. Valadés, el insurgente de la mexicanidad estudia las esencias del paladín: "Mas también es necesario rever la historia de las vidas particulares de los hombres, no para vanas exaltaciones, y sí a fin de conocer en éstos lo que hicieron, ya en provecho, ya en menoscabo de las instituciones públicas de México. Así, por ejemplo, diremos no por placer sino por realidad, que Miguel Hidalgo hizo de la palabra independencia un poder mexicano definitivo; y que ese solo acontecimiento histórico basta para eternizar su gloria. Ningún hombre, a partir de Hidalgo, ni con la política, ni con la espada, ha podido variar la doctrina autonómica del prócer. Quien deja, pues, una obra imperecedera hasta nuestros días es digno de la grandeza. Tal es la contribución del hidalguismo a las instituciones públicas de México en la raíz y vastedad de la independencia".

México entero se apresta a rendir el más apasionado homenaje al hombre de sus destinos, al cumplirse los 200 años de su nacimiento en un pueblecito del centro de la República. El reconstructor de la patria recibirá el agradecimiento del pueblo entero de México, para lo que nos aprestamos con entusiasmo en tan feliz recordación.

El 16 de septiembre y el 8 de mayo son fechas que deben estar asociadas en la independencia mexicana. El nacimiento de un hombre, el nacimiento de la libertad de una nación.

Y de la libertad humana. Se realizó el sueño de Miguel Hidalgo y Costilla, precursor de Abraham Lincoln en la proclamación de la libertad de los esclavos en América y en el mundo, que gloriosamente se estampa en nuestra Constitución: Los esclavos que pisen el territorio nacional serán por ese solo hecho libres, y tendrán derecho a la protección de las leyes...

Se debe al Lic. D. Wenceslao María Sánchez de la Barquera la iniciativa para que con el carácter de fiesta nacional se celebre en México el 16 de Septiembre, lo que aconteció el año de 1825. Después de un siglo, debemos declarar el año de Hidalgo todo 1953, declarando día simbólico el 8 de mayo.

En 1825, el primer Presidente de la República Mexicana, D. Guadalupe Victoria, en imponente ceremonia, puesto en pie, hizo declaración solemne de que, con esa fecha, quedaban rescatados de la esclavitud varios negros residentes en el territorio nacional que por variadas causas no disfrutaban de la libertad que Hidalgo impusiera en su movimiento emancipador el 16 de septiembre de 1810...

En 1953 contemplaremos el grandioso espectáculo de la libertad sin restricciones en nuestra patria, cuando, por desgracia, se debate el mundo en luchas sangrientas de dictadores que niegan a sus propios pueblos los derechos más sagrados de la libertad. En esta hora sombría del mundo, México se presenta ante el tribunal de su propia conciencia, como el paradigma del espíritu y de la libertad para todos, sin distinciones ni banderías.

Esta es la obra de Hidalgo, que sigue fielmente el pueblo mexicano. Y para México, 1953 será el año de Hidalgo y de la libertad.

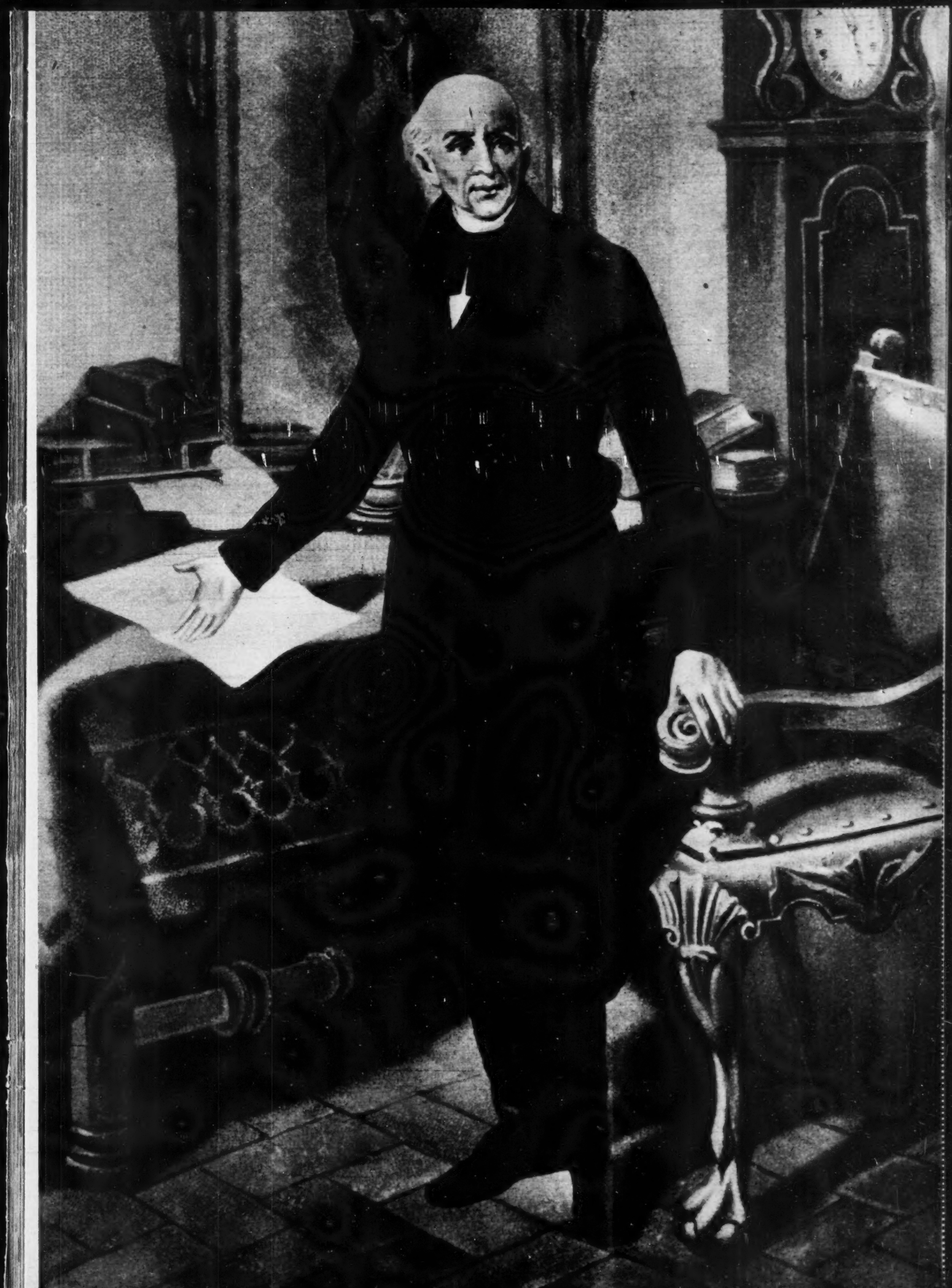

SERGIO MAGAÑA
...injusticias a él?

ISABELA CORONA
...excelente: lo ha probado

DOÑA PRUDENCIA GRIFELL
...gran artista

Fila Y NUMERO

Por RAFAEL SOLANA

Por mucha y muy grande que haya sido la imaginación que ha desplegado Armando Valdés Peza en la concepción de los trajes de fantasía, no podemos creer que haya sido más ni mayor que la que está echando a volar José Gómez Rosas, "El Hotentote", en la creación de las batas del luchador libre "Lobo Negro".

Esa inmensa capa negra, de terciopelo cristal con lágrimas de chaquira, con enorme cuello de lamé de oro incrustado de gigantescos pedruzcos de rubíes, esmeraldas y zafiros igualmente falsos, con magnas mangas perdidas, es más de lo que jamás soñó la cinematografía para las películas de cuentos de hadas; ningún rey de baraja ha vestido así nunca. El asombro, el pasmo, duró un cuarto de hora, y ya no fué necesario que hubiese lucha, pues la bata sola constituyó por sí sola un maravilloso espectáculo. Se completaba con un genial gorro, con trompa y orejas forradas de tafeta color obispo. ¡Nada igual existe ni en la Cancillería de Londres, ni entre los camaristas del Vaticano! Enrique VIII no vistió mejor a sus primeros prelados anglicanos, ni Catalina de Rusia a sus chambelanes.

Las batas de los luchadores libres son la compensación que puede tener el pueblo de los grandes bailes de corte a que no se le invita; son el sucedáneo de los kimonos de la familia imperial china, de los trajes Pompadour, que no están al alcance de la canalla. De las plumas con que se enjaeza nuestra mejor sociedad para el baile de los penachos y de los strapless con que nuestras más cultas damas se descubren para la ópera. El traje de los toreros es muy rico; pero desde hace un siglo es el mismo; José Gómez Rosas "El Hotentote", al lanzarse a la creación de modas fantásticas para luchadores libres, es un benemérito del pueblo, puesto que le brinda un rico aspecto del arte, la suntuaria, que de otra manera no se le permitiría disfrutar. Es el Valdés Peza de los pobres, y como tal merece agradecimiento y, desde luego, un fuerte aplauso, porque ha alcanzado una temperatura de imaginación que le equipara con los más fantasiosos artistas.

Sergio Magaña se quejó en este periódico de cinco pequeñas injusticias en contra de su "Moctezuma II", y puso pintas a las personas que las cometieron; ahora se ha cometido una sexta injusticia, que ya no es pequeña; pero Servio va a guardar un agradecido silencio.

Esa injusticia es no poner la obra. Esa obra no puede ponerla sino el Estado; es demasiado grande para una empresa particular; el teatro Colón, por ejemplo, que la conoce, no puede atreverse con ella, por sus proporciones magnas, por la amplitud de sus decorados y de su reparto; tampoco cabría en el Insurgentes.

Era necesario que la pusiera el Palacio de Bellas Artes; y se la comenzó a ensayar, con el propósito de estrenarla el trece de septiembre; pero vino contraorden; se la sustituyó en la tablilla por "El cielo prometido", de Jorge Villaseñor, obra sin duda interesante y digna de ser conocida, pero que cabe en un teatro de capilla. Luego también esa obra fué cancelada.

No hemos podido conocer "Moctezuma II", a pesar del gran interés que hemos mostrado por ello; pero sabemos, por informaciones en las que tenemos fe, que es una gran obra, una obra de gran aliento, merecedora por mil conceptos de ser puesta, a todo lujo, por el teatro del gobierno; una de las opiniones que hemos escuchado en el sentido de que "Moctezuma II" es una estupenda obra, es la del propio Sergio Magaña.

Se la abandona a su suerte, ahora, porque ya este gobierno, que descubrió a Magaña, se va. ¡Ojalá que quien quiera que entre al departamento de teatro del Palacio de Bellas Artes, después, lo primero que haga sea tomar cariñosamente entre sus manos esta pieza, y darla a conocer, con el esplendor que ella merece, y no vaya a dejarse llevar por un pequeño y ruin espíritu de venganza, por el hecho de que Magaña haya sido uno de los dos favoritos del sultán desaparecido.

★

En cambio todo está listo ya para que ese mismo día trece el público teatral metropolitano asista en la Sala Chopin al retorno a

RODOLFO USIGLI
...con historia

CELESTINO GOROSTIZA
...autor profesional

ALFREDO ROBLEDO
...la Unión ha hecho mucho

IMPRESIONES DE UN ESPECTADOR

la escena de Edmundo Báez, el magnífico escritor a quien ya creíamos ahogado en un mar de lágrimas, puesto que dejó la literatura teatral, en la que tanto prometía, para dedicarse a la confección de colirios literarios, con que la señora Lamarque ha hecho llorar a varias generaciones de aficionados al cine.

María Douglas será la actriz de "Un alfiler en los ojos", la esperada obra de Báez. Y ustedes van a sorprenderse, también, cuando vean a María. En principio no somos partidarios de las operaciones de cirugía estética, que suelen hacer perder a las gentes, además de tiempo y dinero, y alguna vez la vida, su personalidad. El caso de María es una admirable excepción. Ahora sabemos que su verdadera cara es la actual, la que le han dejado, y que la otra, aquélla un poco dura, cínica, viciosa, era una falsa cara. La nueva es angelical y preciosa. No solamente se alteró el perfil de su nariz, sino se logró dar al conjunto una expresión absolutamente diferente. Sus ojos miran ahora con una dulzura arrebatadora, y las comisuras de sus labios adquirieron una expresión botticelliana, del todo opuesta al rictus de depravación que en su cara anterior fueron marcando los papeles de perversa que desempeñó en muchas películas. Una nueva Douglas, mucho muchísimo más bella que la anterior, es lo que veremos en la Sala Chopin el día trece; pero, eso sí, esperamos, con la misma voz maravillosa y el mismo singular talento que han hecho de su "Medea" y de su "Coéfora Recitante", dos de los momentos dramáticos que mayor y más perdurable impresión nos dejarán del año teatral que estamos viviendo.

★

Dijo Antonio Magaña Esquivel en una Mesa Redonda sobre si hay auge actualmente en el teatro mexicano, pasada por la estación televisora del señora O'Farrill la semana pasada, que hay un principio de auge, que debe agradecerse a la actividad entusiasta de los teatros experimentales.

No exageremos. Los teatros experimentales aportaron, sí, una gran inquietud, dieron un refresco de sangre joven, abrieron ventanas hacia nuevas corrientes; pero tuvieron también sus defectos serios, que hubo que corregir y que enderezar, para que este principio de auge, que todos hemos reconocido, pudiera producirse.

Los teatros experimentales eran enemigos de la profesionalidad. De los locales tradicionales, y de los actores, actrices y autores dedicados en serio al teatro. Y el auge se ha producido, es decir, ha empezado a producirse, cuando esa conducta fué rectificada. Cuando no ha sido en auditóriums de sindicatos, sino en locales destinados específicamente a teatros, donde se ha hecho teatro, y cuando no han sido señoritas y muchachos aficionados, sino actrices y actores, quienes han sido llamados al desempeño de las partes principales en dramas y comedias.

La Unión de Autores ha hecho mucho por el nuevo interés que por el teatro existe; tal vez ha hecho más que nadie: ediciones, temporadas, promociones. Y nada allí ha sido experimental; teatros tradicionales, el Ideal y el Colón, actrices y actores con historia: **Isabela Corona, Emperatriz Carbajal,** Prudencia Grifell, Virginia Manzano, Miguel Angel Ferriz, José Luis Jiménez, Fernando Mendoza, etc., y autores profesionales casi todos, **Usigli, Celestino,** Basurto, Villaurrutia, Lazo, don Ladislao López Negrete.

Otros teatros, han ido escalando el éxito en la medida en que han ido dejando de parecer o de ser experimentales; el Caracol cuando ha llevado actrices como Isabela y como Emperatriz, y cuando su director, Aceves, dejó de ser un estudiante para convertirse en un maestro.

Los teatros experimentales tuvieron otra desventaja, además de la que ya señalamos de desterrar a los actores profesionales: la de ignorar casi por sistema a los autores mexicanos; cada vez que ustedes oigan hablar de un nuevo "experimento", estén seguros de que se trata de una traducción del francés o del inglés, y tal vez ni traducción, porque es muy culto poner obras en sus idiomas originales, sin son extranjeros. ¿Cuál autor mexicano de valer ha salido recientemente de los teatros experimentales?

Claro que han sido un factor importante los teatros experimentales para el renacimiento del interés por el teatro en México; pero no incurramos en la exageración de considerar que fueron el elemento decisivo, ni menos en la de suponer que fueron el único.

la REVOLUCION, BAJO el

LAS PRIMERAS ACROBACIAS EN NUESTRO CIELO

Por V. BLANC

—III—

VOLVAMOS ahora a la época en que terminó la Revolución.

Mientras los primeros cuarenta y ocho cadetes, integrados en tres grupos, terminaban su instrucción y se convertían en pilotos, entre la gente de aviación surgían las primeras disensiones, cuando el general Obregón mandó, por sugestión de Rafael O'Neil, que los viejos pilotos, los que se habían instruído así mismos y aprendido sin maestro, se reentrenaran en la escuela, con los catorce aparatos Avro de doble control que habían sido adquiridos en Inglaterra y en los cuales el instructor, al lado del alumno, daba a éste sus instrucciones por medio de un audífono.

La verdad es que los pilotos viejos resultaban más difíciles de enseñar que los nuevos, pues habían adquirido vicios que era casi imposible quitarles —vicios de manejo, de navegación, de aterrizaje—... Pero, finalmente O'Neil se salió con la suya y se constituyeron tres elementos de la fuerza aérea —aunque entonces todavía no llevaba este nombre—. Por una parte, una escuadrilla de bombarderos, al mando del capitán Alfonso Virgen; por otra, una escuadrilla de cazas, al mando del capitán Julián Nava Salinas (de la cual formaba parte yo), y finalmente una escuadrilla de observación, mandada por el capitán Samuel Rojas.

LA REINA TRAGICA

Celebrábanse entonces, anualmente, unas fiestas parecidas a las actuales de la Primavera, en las cuales elegíase también una reina. El Colegio Militar, la Policía y la Escuela de Aviación habían postulado a Beatriz Tamayo como reina y lograron su elección, creo que en 1920. (Hoy es la esposa del magnate del radio y la televisión, señor Azcárraga). Recuerdo que entre quienes con más entusiasmo trabajaron por la elección de esta reina, estaban Tomás Sánchez Hernández, actual director del Colegio Militar, y el ya fallecido coronel Agustín Sánchez Castrejón.

En la fiesta final de la campaña, en la cual participaron el Colegio y la Escuela, hubo una serie de desgracias que hicieron de nuestra reina una soberana trágica y que la apenaron muchísimo.

Perdimos a dos compañeros: el teniente Ricardo González, cuyo aparato se estrelló en Balbuena, pereciendo con él un cadete del Colegio Militar que lo acompañaba, y el teniente Ramón Alcalá, cuyo caza Balilla también se estrelló. Además, murieron dos cadetes del Colegio, al estallar un armón en el cual iban.

Por esta época nos entró la afición por las acrobacias, especialmente a los miembros de

SIGNO de la AVIACION!

GENERAL ROBERTO FIERRO

EL GENERAL AVIADOR NOS HABLA DE LAS PAGINAS BRILLANTES ESCRITAS POR LOS PILOTOS MILITARES CUYAS ARRIESGADAS ACCIONES FUERON UN FACTOR DECISIVO PARA EL TRIUNFO

la escuadrilla de caza, que por la índole de la labor misma que nos estaba encomendada debíamos saber hacer "loopings" y barrenas y toda clase de maniobras para la defensa y ataque en combates aéreos, practicados durante la Guerra Mundial. Había un piloto, un tal Wallen, que antes de volar aflojaba las cuerdas de las alas, subía a éstas, saltaba y luego apretaba las cuerdas y se echaba a volar y que nos tenía maravillados por la agilidad de los movimientos de su aparato en el cielo. Era un estupendo acróbata.

El primer "looping" que dió un mexicano lo realizó, en un vuelo de entrenamiento, Samuel Rojas. Y la primera barrena estuvo a cargo de Alfredo Virgen.

LA PRIMERA COMPAÑIA CIVIL

También por esta época —en 1922, exactamente—, se constituyó la primera empresa de aviación civil. Hasta entonces, todos los aparatos que había habido en México eran, o bien del ejército, o bien de exhibidores de circo, etc., No existía ninguna línea postal aérea ni de transporte de carga o pasaje. Las empresas que ya estaban funcionando en Estados Unidos no extendían todavía sus línea a territorio mexicano.

La compañía de que hablo se llamó Mexicana de Aviación y su presidente era el licenciado Espinosa Mireles, entusiasta propulsor de la aviación entre nosotros. La primera línea que funcionó fué la de México a Tampico, Tamps., para carga, pasaje y correo. Más tarde, se añadieron otras, hasta formar una pequeña red. Los aparatos eran buenos, los pilotos también y la proporción de accidentes, mínima y ninguno de ellos grave.

Pero la aviación comercial, entre nosotros, tardó mucho en desarrollarse. Esta primera prueba tuvo éxito, tanto desde el punto de vista técnico como del económico. Sin embargo, habrían de transcurrir algunos años, aún ante de que encontrara imitadores.

LA SUBLEVACION DELAHUERTISTA

Poco después, cuando el general Calles fué elegido Presidente y estalló la sublevación de don Adolfo de la Huerta, los aparatos de las tres escuadrillas tuvieron ocasión de entrar en campaña. Dejando aparte la participación de algunos pilotos en las luchas de la Revolución constitucionalista, cuando aún no existía una fuerza aérea organizada, era esta la primera vez que la fuerza aérea participaba como tal en hechos de guerra.

Dependía la aviación, como hoy, de la Secretaría de Guerra y Marina, que estaba a la sazón a cargo del general Serrano.

El general Enrique Estrada se levantó en Jalisco y el general Guadalupe Sánchez, en Veracruz. Obregón, un gran estratega, contaba con pocas fuerzas, pues el 75 por ciento de los efectivos del ejército se hallaban en las filas de los sublevados. Con trenes, maniobraba de tal manera sus soldados, que a veces de día combatían en el frente entre Puebla y Veracruz y de noche en el frente del centro-norte, por Irapuato.

Una de las escuadrillas, la de bombardeo, estuvo a punto de participar en la lucha al lado de los rebeldes. Había sido enviada a Guadalajara poco antes de la sublevación, para establecer allá su base. Se componía de seis aparatos Farman y la mandaba el capitán J. Ascensión Santana Caraveo. En cada máquina iban dos pilotos y dos mecánicos. Eran aparatos para seis personas, con las hélices muy pegadas a la cabina. Por cierto que esto le costó un dedo al piloto Juan Manuel Estrada. Como no se podía volar sobre la Sierra, los aparatos dieron un rodeo y al pasar por encima de Barrientos, Estrada, con un gesto automático, señaló por la ventanilla, apuntando con el dedo. La hélice se lo cortó de cuajo.

Otro aparato, que pilotaba Fernando Proal, al llegar a Irapuato se desorientó y fué a estrellarse cerca de León. Decíanle, luego, los compañeros, si es que no le habían cambiado de aguja la vía del tren . . . Pero Proal, gracias a este error, regresó a México y se evitó la suerte de los otros miembros de la escuadrilla que, hallándose en Guadalajara, tuvieron que ponerse a la fuerza al lado de los sublevados. Sin embargo, consiguieron prolongar tanto la reparación de los Farman que ni uno de ellos voló en el curso de las operaciones.

LAS TRES ESCUADRILLAS

Los aparatos que quedaban en México fueron organizados en tres escuadrillas. Una, con los tenientes Vieytes y Gálvez Pérez, con dos aparatos Moran Saulnier pequeños, estacionóse en Morelos y se dedicóse a observación.

La segunda, con el capitán Rafael Ponce de León, del Estado Mayor de Obregón, se fué a Irapuato, custodiando el tren presidencial.

La tercera, de O'Neil, quedóse en México. Corrían rumores, lanzados quién sabe por qué calumniadores, de que esta escuadrilla estaba dispuesta a pasarse a los rebeldes. O'Neil se fué a Irapuato, habló con Obregón, lo convenció y recibimos la orden de trasladarnos al cuartel general. Allí, afortunadamente, intervenimos con éxito en las operaciones más importantes de aquel sector y así se desmentió, con hechos, la calumnia. Participamos en exploraciones, bombardeos de puentes, ametrallamiento de trenes y concentraciones de sublevados, y ni un pueblo o ciudad fueron atacados desde el aire.

Una de las acciones más eficaces fué el ametrallamiento de la plaza de Toros de Morelia, donde había una gran concentración de fuerzas sublevadas y en cuya acción ni una sola bala fué a dar fuera de la plaza.

Otra de gran utilidad militar fué el bombardeo del puente de la Piedad, en Michoacán, por el cual pasaba el ferrocarril, y gracias a esto abortó una tentativa enemiga de cercar el cuartel general de Obregón. Una columna salida de Morelia dirigíase a Salamanca, con tal fin, y Obregón contó sobre todo con la aviación para desbaratar esta maniobra. En el lago Cuitzeo descubrimos a la columna enemiga y la despedazamos. Creo que fué la vez en que Obregón se halló más cerca de ser víctima de una sorpresa del adversario.

COLIMA Y OCOTLAN

En camiones de pasajeros, Obregón ordenó que fueran llevados a Morelia todos los soldados que quedaban en la capital. Luego se organizó una columna al mando del general Lázaro Cárdenas, para avanzar sobre Colima. Cárdenas quedó derrotado, herido y prisionero.

Las fuerzas delahuertistas se fueron retirando, poco a poco, hacia Ocotlán, atrincherándose al otro lado del río. Estas trincheras, las ametrallamos varias veces y allí, por primera vez en mi vida, me tiraron. Iba en un Lincoln-Standard, llevando de copiloto al capitán Antonio Sánchez Saldaña, cuando nos bajamos mucho, para hacer buena puntería y una bala nos agujereó el tanque de gasolina. Apenas tuve tiempo de virar y volver hacia nuestro campo, que estaba muy cerca de la primera línea. Aterricé junto en la orilla del campo.

las MEMORIAS de FIERRO

Este se hallaba detrás del pueblo y las balas de artillería zumbaban por encima de los aparatos, aunque sin poder tocarlos, porque el pueblo mismo los protegía.

Hasta este momento, habíamos contado con máquinas viejas; una veintena de aparatos hechos en México, unos cuantos Avros, Ansaldos, italianos, muy buenos, pero destartalados ya, un Balila y algunos Moran-Saulnier, de motor rotativo, franceses; también varios Farman bimotores y que nunca se volaron, porque nos llegaron casi podridos. Todavía me olvidaba de un inglés, un Sowight, rotativo, verdadera pieza de museo.

Las gentes que iban a Europa o Estados Unidos a comprar los aparatos, no entendían nada de aviación y, a pesar de nuestras protestas, nunca eran técnicos los encargados de tales compras. Esto costó la vida a muchos jóvenes, porque un aparato en mal estado o viejo, es como una garantía de muerte, a corto o largo plazo.

Pero ya en plena campaña, recibimos en Irapuato unos aparatos de Havilland (D. H. 4), recién comprados, casi flamantes, que nos hicieron mucha ilusión cuando los montaron en Irapuato. Nos parecían enormes como locomotoras.

El general Obregón ordenó a Gich que nos entrenara en estos aparatos, en los cuales jamás habíamos volado y ni siquiera visto. Durante los entrenamientos, Lezama agarró a un burro e hizo pedazos su máquina; yo, llevando a Sánchez Saldaña de observador, hice un vuelo a Morelia, y al aterrizar, se me acabó el campo y fuí a estrellarme contra la barda de madera que protegía el tren presidencial. Al oír el ruedo, mi general Obregón y sus ayudantes salieron del wagon. Viendo el desastre, el general comentó:

—¡No tiene remedio! La miel no se ha hecho para los burros...

Pero, a pesar de esto, apreciaba mucho a sus pilotos y siempre nos tenía en el tren presidencial, cuando no volábamos. Después de la toma de Ocotlán, nos ascendió a todos y esto provocó cierto disgusto en la tropa, porque Obregón no había averiguado los méritos personales de cada uno, sino que el ascenso fué en masa.

Llegamos al momento de tomar Guadalajara. Arrojamos miles de volantes de propaganda y ametrallamos los trenes en que huían las fuerzas rebeldes. Luego entramos en Colima, donde encontramos al general Lázaro Cárdenas, herido, que tenía la ciudad como cárcel, pues lo habían dejado solo.

LA CAMPAÑA DEL SUR

De Manzanillo salió una columna hacia el sur, dirigida por el general Serrano, secretario de Guerra y Marina. Estas fuerzas desembarcaron en Salina Cruz y entre ellas iba yo, ya ascendido a mayor, con tres de Haviland, y Sidar Huacuja y Gálvez Pérez entre mis hombres, y Arnulfo Cortés como jefe de mecánicos. Las máquinas habían navegado a bordo de los transportes que llevaban unos 3,000 hombres, además de nuestra impedimenta.

Montamos los aviones en los carros de ferrocarril, rumbo a Santa Lucrecia. No había, allí, campo alguno utilizable. Mientras pernoctábamos, los fogoneros habían dejado prendida la locomotora —que funcionaba con leña—, y una chispa provocó un incendio que destruyó las alas de todos los aviones.

Quisieron fusilar a Cortés, el jefe de mecánicos, culpándolo de sabotaje, pero logramos convencer al general Serrano de que no tenía la culpa de lo sucedido.

Entretanto, por tierra, iban hacia Minatitlán otras columnas, en las cuales formaban, como aviadores el alemán Fritz Biler, O'Neil, Farrel y Sidar, que al verse sin máquina, pidió permiso al general Serrano para unirse a este contingente. Sidar, entonces, recibía de todos el apodo de "El Loco" y se ganaba frecuentes regañadas de Serrano por sus escapadas y sus faltas leves de disciplina.

Con toda la impedimenta, tuve que regresarme a México, donde comenzamos a entrenar a nuevos pilotos. Allí supimos que cinco Lincoln-Standard flamantes que acababan de llegar, Rafael Montero los probó en Puerto México y acabó con todos. Rompió, aquella vez el record de destrozar máquinas. Montero Ramos tenía ya otra hazaña en su haber: en 1920, había estrellado un avión en las calles del Organo; todos los ocupantes del aparato se mataron, menos él, que salió ileso, salvo algunos rasguños sin importancia.

Otra vez, estrelló un avión en Pénjamo. Su observador, David Borja, se quedó en la cabina, quejándose lastimeramente. Pero para ver si era verdad que estaba mal herido, alguien gritó: "¡Que se queme la máquina"! y Borja salió volado y dando brincos. Sólo tenía algunas contusiones.

La aviación, en esta campaña del Sur, desempeñó un papel esencial, al avituallar constantemente la columna que mandaba el general Vicente González durante su avance hacia Villahermosa. En ella ocupaba la jefatura del Estado Mayor, Miguel Henríquez Guzmán. Con paracaídas chicos, se lanzaban medicamentos, latas de conserva, azúcar y hasta cajas de municiones a los hombres que se abrían paso por caminos durísimos, entre selvas y mosquitos.

Reparadas las máquinas que habíamos regresado a México, fuí destinado a Pachuca al mando de una escuadrilla, en la que habían Cich y Sidar, con tres de Haviland. Nuestra misión principal consistía en localizar las fuerzas de Cavazos, que amagaban la ciudad. Cuando la atacó y vimos que corría riesgo de perderse, nos fuimos volando hacia México, para salvar los aparatos. Sidar, que se hallaba cabalgando y al cual no pudimos encontrar, dejó su máquina en Pachuca y afortunadamente Cavazos no la tomó.

Toda esta campaña, tanto en Irapuato como en Sur, costó muy pocas víctimas a la aviación. No hubo un solo muerto y apenas cinco o seis bajas en accidentes y dos heridos por las balas enemigas.

La vez que estuvimos más cerca de la muerte fué, sin duda, cuando nos ordenaron ir desde Irapuato a bombardear el puente de la Piedad y regresar, no a Irapuato, sino a México. Los aviones tenía una capacidad de vuelo de 3 horas, como máximo. Después de cumplir la misión, emprendimos el camino de la capital. Eramos diez De Havilan. A O'Neil se le acabó la gasolina al norte de El Oro, Méx. A mí, sobre esta población, tuve que aterrizar en el panteón de la misma; se me rompieron una rueda y el radiador. Los rebldes estaban muy cerca. Con ayuda de unos soldados, cambié la rueda por una de carreta que yo hice y que pesaba por lo menos setenta kilos, y con unas latas compuse el radiador. Así pude seguir la ruta, salvando el aparato, que volaba chueco, inclinado a un lado por el peso de la rueda de carreta.

O'Neil tuvo que dejar su avión. Sidar y Gálvez Pérez se estrellaron en Tlalnepantla, destrozando la máquina contra un árbol. Otra se quedó cerca de Querétaro. Unicamente llegó tranquilo a Balbuena Gich, que no había participado en el bombardeo de la Piedad.

Ya se ve cuán inseguro era volar, entonces, y cuán apasionante. La campaña contra las fuerzas Delahuertistas terminó poco después y bien puede decirse que, sin la aviación, habría durado mucho más y habría costado más bajas.

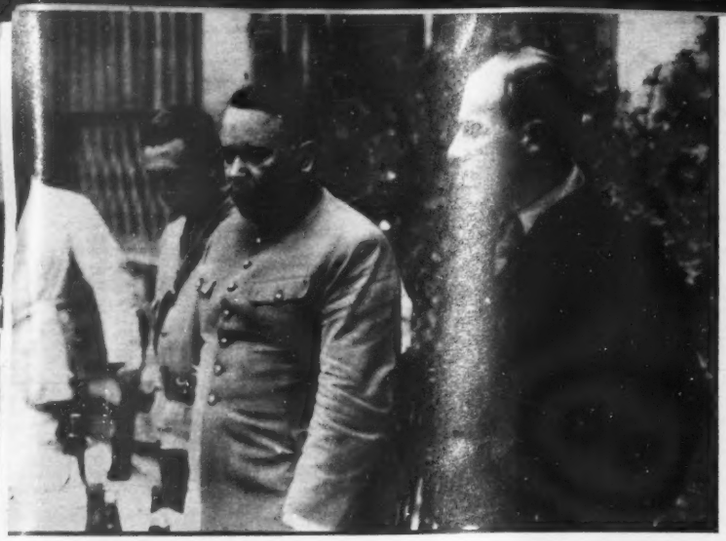

CAMPAÑA Cuando estalló la sublevación Delahuertista, los aparatos de las tres escuadrillas que integraban la incipiente Fuerza Aérea Mexicana tuvieron ocasión de entrar en campaña. Antes de comenzar su labor, los jóvenes pilotos fueron agasajados con una comida, por el entonces Presidente Alvaro Obregón.

ARROJO Eran pilotos entusiastas, llenos de fe y de arrojo, que tripulaban aparatos que poco o nada ofrecían de seguridad. Sin embargo, para ellos era una aventura y un deber que cumplían con alegría y valor. Esta foto fué tomada en Irapuato, durante la campaña contra De la Huerta.

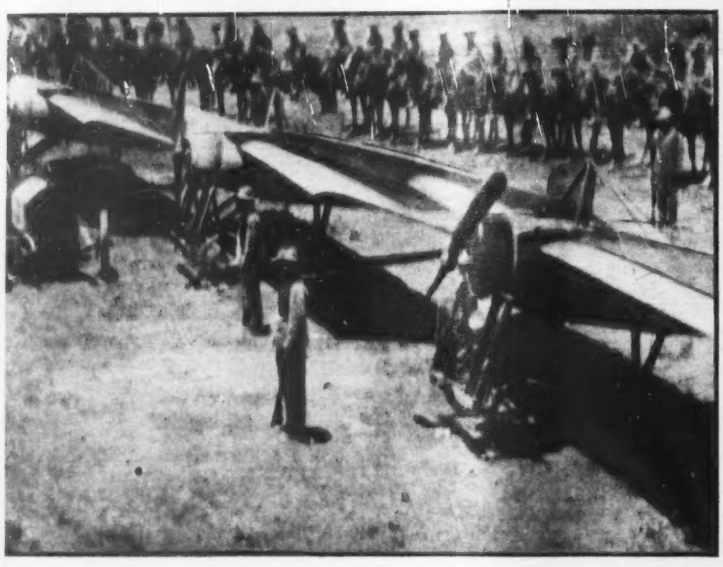

APARATOS Ya en la segunda década de este siglo, la Fuerza Aérea Mexicana comenzó a adquirir un desarrollo que con el tiempo alcanzaría una importancia de primera dentro del Ejército. Los aparatos que quedaban en México fueron organizados en tres cuadrillas al mando de Vieytes, Ponce de León y O'Neil.

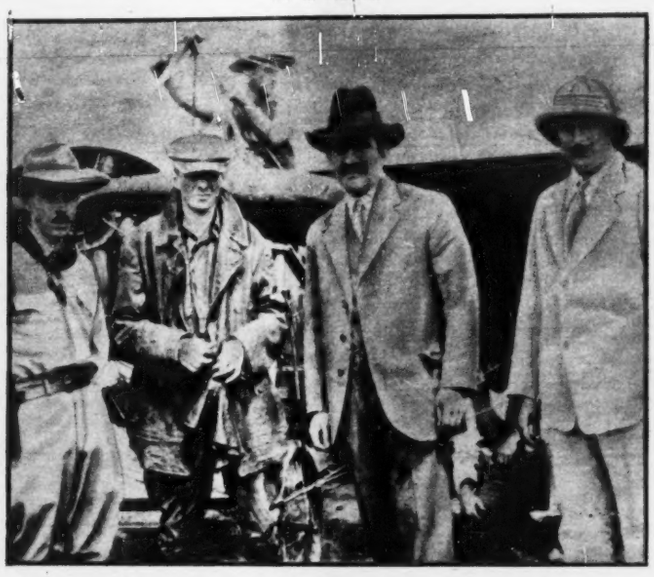

PAGINAS Estos eran los héroes de la época en que la aviación militar nació como arma del Ejército: Alberto Salinas, Niles, Pablo González y el general De los Santos. Con una veintena de aparatos construidos en México y unos cuantos italianos, se escribieron las primeras páginas aéreas de la Revolución.

OPERACION La escuadrilla que comandaba O'Neil —en la foto con el general Fierro— fué acusada de que iba a pasarse a los rebeldes. O'Neil fué a Irapuato, habló con Obregón y lo convenció de que trasladara la escuadrilla al cuartel general. Desde entonces, participaron en exploraciones, bombardeos y ametrallamiento de trenes.

BOMBARDEO El entonces Teniente Coronel Julián Avitia, sobre uno de los primeros aviones de bombardeo que participaron en la revolución Delahuertista. Con estos aparatos, los pilotos mexicanos escribieron brillantes páginas, de la aviación mexicana, que se formó con el valor y el arrojo de sus hombres.

ESTO ERA UNA PISTA

Las fuerzas de la huertistas se retiraron poco a poco hacia Ocotlán —en la foto, el puerto aéreo de entonces, en ese lugar—, donde se atrincheraron al otro lado del río. Aquí, fué la primera vez que el ahora general Roberto Fierro fué tocado. Una bala perforó el tanque de la gasolina y tuvo que regresar al campo, donde aterrizó milagrosamente, justo en la orilla de lo que se pretendía que era una pista.

HACE 30 AÑOS ASI FUE BOMBARDEADO MAZATLAN

Las gentes del apacible puerto de Mazatlán, sobre la costa del Pacífico, quedaron mudos de sorpresa, nerviosos y espantados. Por vez primera, sus ojos contemplaban un aeroplano que, para colmo, arrojaba fuego y metralla sobre la ciudad. Esto sucedió durante el levantamiento de don Adolfo de la Huerta. Fué uno de los primeros bombardeos que se hicieron en México y lo realizaron aquellos pilotos que pusieron, con su valor y su arrojo, los cimientos de la Fuerza Aérea Mexicana. Salinas Carranza, Fierro, Niles, Sidar, muchos otros, son nombres que figuran ya en la historia de las alas mexicanas.

¿ESPAÑOLES?
COMO VEN A LOS YANQUIS
LOS SOLDADOS
EN SUECIA
NEGOCIO
CARIDAD

Jack Carson, el popular astro de Hollywood llega feliz a su casa, cargando en brazos a su esposa, la artista Lola Albright, después de haber pasado una luna de miel de dos semanas. El matrimonio de los artistas se hizo secretamente.

ARQUITECTURA
ORO
PROPAGANDA
MANUSCRITO
DOLARES
ADVERTENCIA

Patricia Ward, cuyo verdadero nombre es Sandra Wisotsky, llega a la oficina del Fiscal, para ser interrogada sobre el asunto del vicio, descubierto en Nueva York hace poco. Sandra es un testigo importantísimo.

¿ESPAÑOLES?

Un periódico granadino, "Patria", publica un reportaje en el que se "descubre" que el actor cinematográfico Ronald Colman no es inglés ni norteamericano ni se llama Ronald Colman, y es hijo de Talare, pequeño pueblecito pirenaico de la provincia de Huesca.

Ya van quedando pocas estrellas cinematográficas del legendario Hollywood a las que no se haya descubierto origen español, aunque generalmente dichas conjeturas quedan sin confirmar.

COMO VEN A LOS YANQUIS

El propósito de los deportes en Estados Unidos, dijo Radio Moscú, es el de colocar al público en un frenesí adecuado para la guerra mundial III. "Dejad que la gente se acostumbre a ver a la muerte... Después de este entrenamiento será más fácil enviarla a la matanza", gritó la voz de Moscú. "En la Universidad de Michigan —dijo Moscú— los jugadores de futbol a menudo son llevados directamente al cementerio". (Al día siguiente la Voz de América ofreció en 25 idiomas regalarle una entrada de temporada a cualquier corresponsal soviético acreditado que quiera ver los partidos de Michigan).

LOS SOLDADOS

Las radiodifusiones soviéticas citan opiniones del órgano militar "Estrella Roja" sobre los soldados norteamericanos: Están imbuidos "de una ideología bestial" como puede verse "en los repulsivos rostros de los asaltantes guerreros norteamericanos en Corea".

EN SUECIA

Una radiodifusión soviética en sueco informó que las tropas norteamericanas en Suecia han publicado un vocabulario sueco para enseñar a los soldados a robar y saquear. "Citamos algunas de las frases que los soldados norteamericanos en Suecia deben conocer —dijo el locutor—. "Deme un mapa". Como los autores del diccionario evidentemente pueden imaginar la expresión de sorpresa del sueco añaden "Soy norteamericano". Como dan por sentado que, a pesar de esto, el sueco se resiste, se recomienda la siguiente frase: "Entregue sus papeles" y luego la amenaza: "Nada de locuras", para terminar con el argumento más convincente de todos: "Obedezca, o disparo".

NEGOCIO

Un americano escribió al poeta inglés Rudyard Kipling: "Me han dicho que usted cobra un dólar por palabra de su literatura. Le incluyo un dólar para que tenga la bondad de enviarme una muestra".

Kipling se guardó el dólar y escribió: "Gracias".

Dos semanas más tarde recibía esta nota del americano: "He vendido la anécdota de "Gracias" por dos dólares, y le envió cuarenta y cinco centavos en timbres postales, que, es, deducidos los gastos de correo, su parte de beneficios en la operación".

CARIDAD

El pedigüeño cuenta sus cuitas al ricacho y obtiene de él una cantidad de dinero. Poco más tarde el potentado entra en un restaurante y se encuentra al pobrete ante una hermosa fuente de salmón con mayonesa.

—Muy bien hombre —exclama—. Me dice que no tiene qué comer, le doy dinero para unas semanas y ahora veo que se lo gasta todo de una vez en esa fuente de salmón con mayonesa.

—Me gusta mucho el salmón con mayonesa —replica el otro—, y cuando no tengo dinero me resulta imposible comerlo, y ahora que lo tengo, ¿tampoco puedo hacerlo? Entonces, ¿cuándo puedo comer salmón con mayonesa?

ARQUITECTURA

Para dar a conocer la ciudad de Marsella, en una de las últimas exposiciones parisienses de artes del hogar fué reproducida una unidad de habitación de aquella. Pero separada del conjunto, privada de la luz y del paisaje, la muestra no daba idea de la realidad, y provocó tantas adhesiones como repulsas.

Hasta que el ministro de la Reconstrucción, M. Claudius Petit, quiso formarse una idea propia y conocer la ciudad "de visu". Se fué a Marsella, y no solamente se enteró a fondo y sobre el terreno, sino que durmió una noche en una de las habitaciones acabadas. Al levantarse, el día siguiente, la felicidad iluminaba su cara.

—He pasado la noche más maravillosa de mi vida —declaró.

Le Corbusier, no tuvo, desde aquella ocasión, mejor defensor que el ministro. Cuando en el Parlamento un diputado, una vez más interpeló al Gobierno, diciendo pestes de la ciudad de Marsella, M. Petit se levantó indignado para manifestar que era una vergüenza que en Francia se atacara a un francés considerado universalmente como una gloria.

LA VUELTA AL MUNDO DE un PERIODISTA

Como respuesta a la sensacional Marylin Monroe, de la 20 Century Fox, la Metro Goldwyn Mayer, a través de sus agentes de prensa lanzaron a esta belleza, Elaine Stewart, "La Muchacha de las Portadas 1952". Los expertos predicen una dura batalla entre las dos bellezas.

El Premier de Irán, Mohammed Mossadegh, que la semana pasada adquirió poderes extraordinarios para sortear la crisis iranesa, aparece aquí con un grupo de miembros de la secta religiosa "Aba", que lo ha apoyado en todos sus actos políticos.

Pero M. Petit ha dimitido. Y nadie sabe de las vicisitudes que aun le esperan a esta discutida ciudad de Marsella, peana de la popularidad de Le Corbusier.

ORO

Debido al creciente interés de los pueblos del Cercano Oriente y del Levante para oro acuñado austríaco en la República, próximamente se sancionará una ley que concederá al gobierno la acuñación de piezas de 3 y 4 florines y de 10, 20 y 100 coronas de oro. Este oro acuñado servirá para fines comerciales y las transacciones se realizarán bajo el control de las autoridades. La tasa para acuñar el precioso metal será pagadera también en oro, lo que a Austria asegura una ganancia limitada y razonable.

PROPAGANDA

La señora Churchill hizo propaganda en Woodford para el Partido Conservador, hasta que un laborista la interrumpió:

—¿Sabe usted que Mr. Churchill atacó aquí mismo a los conservadores en 1908, cuando pertenecía al partido liberal?

La señora Churchill permaneció, unos segundos, desconcertada. Luego dijo:

—Lo lamento, pero yo me casé con Winston en 1909. Todo lo que haya podido hacer antes, política o privadamente, me importa muy poco.

MANUSCRITO

Un manuscrito de Guaguin, que había sido mantenido celosamente inédito hasta hoy, va a ser entregado a la imprenta para conocimiento del público. Se trata del "Ancien culte maori", enteramente escrito a mano por Gauguin y conservado en el Museo del Louvre. En el manuscrito figuran veinte acuarelas igualmente inéditas que pueden contarse entre las obras maestras del pintor. Al componer su manuscrito, Gauguin fué acompañando el texto, con acuarelas, en forma de libro ilustrado, lo cual facilitará notablemente la edición que se anuncia.

DOLARES

El Departamento de Tesorería en Washington acaba de declarar solemnemente que el valor de los billetes de dos dólares en circulación asciende a la cifra de 2.876.275 dólares. Cuando fué advertido el Departamento que ese número es indivisible por dos, la explicación oficial fué: "Sin duda, a alguno de los billetes le falta la mitad".

ADVERTENCIA

En ciertos cruces de carreteras de Norteamérica se han instalado grandes esqueletos, de madera, con pintura luminosa, acompañados de un aviso que dice: "Yo también conducía un automóvil".

No estaría mal imitar la iniciativa y colocar también esqueletos en todos los cruces difíciles de nuestras carreteras y a los pasos a nivel. Aunque sería mucho más eficaz la supresión de los pasos a nivel...

VIUDAS

Dice "Le Figaro" que "aun se queman las viudas en la India sobre el cadáver de sus esposos. Esta vez el horrible sacrificio, conocido con el nombre de "sati", se consumó en la aldea de Rajhdar Mauza. La Policía llegó en el momento en que las llamas envolvían el cuerpo de la infeliz viuda. La retiraron de la pira, pero murió poco después, a consecuencia de las quemaduras. Los agentes tuvieron que abrir fuego contra la multitud porque pretendían que el sacrificio se consumara".

JOCKEY

Los compañeros del célebre "jockey" inglés Donovan, conocedores de su temor a hablar en público, consiguieron enfrentarlo a un micrófono tras de una de sus victorias.

Donovan vaciló, se resistió, intentó escapar, pero, finalmente, reducido, pronunció las siguientes palabras:

—Ya que se me ofrece esta oportunidad, voy a aprovecharla para dar las gracias a todos mis compañeros "jockeys", sin cuya colaboración no hubiese sido posible mi victoria.

MENTIRAS

La famosa periodista norteamericana Elsa Maxwell dijo recientemente en una reunión:

"Una mujer miente solamente cuando habla de su edad, del precio de sus vestidos y de las rentas de su marido".

Añadamos que se le olvidó algunos casos...

ARTE

LAS OBRAS DE CORDELIA URUETA EN PARIS

Por MARGARITA NELKEN

CORDELIA URUETA, EN PARIS

La Exposición de Arte Mexicano en París ha tenido dos virtudes que andie le puede regatear: aparte, por supuesto, del éxito grandioso obtenido por nuestro arte pre-cortesiano y nuestro arte popular, del que —sobre todo del segundo— muy pocas nociones exactas se tenían anteriormente en el Viejo Mundo, el despertar el interés acerca de la Escuela Mexicana contemporánea.

Decimos la Escuela, en bloque, y no ya la obra aislada de dos o tres. Cierto es que, así considerada, nuestra pintura moderna (la escultura, inexplicablemente, no estuvo representada en un evento que debía de haber dado una idea panorámica de nuestras artes plásticas); cierto es, pues, que nuestra pintura moderna era ya conocida y estimada, siquiera en los medios especializados: en particular Clemente Orozco y, más que ninguno, Rufino Tamayo (el único artista americano cuyas litografías se venden en el Museo del Louvre), ya de años atrás eran comprendidos en Europa, entre las firmas más destacadas de la hora presente; pero no se sabía lo bastante que la Escuela Mexicana contemporánea de pintura es trascendente en la historia del arte de nuestra época, no por figurar en ella unas pocas personalidades, lo cual, al cabo, ocurre también en países cuya producción artística es fenómeno esporádico, si no precisamente porque en ella se dan, con abundancia, creadores dignos de ser tenidos en cuenta como exponentes de un acento inconfundiblemente nacional.

Ahora bien, la exposición de París (y ahora ya de Estocolmo), por aquello de que no hay realización humana libre de fallas, creyó preferible presentar en forma sensacional la obra de unos pocos, y en forma de "coro" acompañante de divos la obra de los más. Con lo cual, si bien se ha robustecido de modo excepcional la significación ya excepcional de un Tamayo, y se ha dado lugar a que ciertas publicaciones ensalcen pinturas ideológicamente afines, se ha dado igualmente lugar a que parte importante de la crítica libre de prejuicios apriorísticos, tenga por arte monótono y adocenado el resto de nuestra producción pictórica actual, y, al detenerse —en raras ocasiones— ante algún que otro pintor sobresaliente, a pesar de hallarse apenas presente (tal ha ocurrido, verbigracia, a propósito de Carlos Mérida), lamentara la imposibilidad de opinar equitativamente, acerca de obras de las que se le ofrecían tan sólo aspectos de poca monta.

Pero, bueno, lo esencial es, cual ya quedó apuntado, el descubrimiento, por Europa, de la espléndida floración actual de nuestra plástica. Y, como consecuencia obligada, el afán de conocer más o fondo un arte columbrado con tan halagüeñas y amplias perspectivas. Dicho de otro modo: la ruta abierta, desde ahora, para cuantos artistas crucen el Atlántico con el márchamo, respetado como pocos, de su origen mexicano, o de su formación mexicana.

De aquí la conveniencia, para cuantos siguen —de cerca o de lejos— el desenvolvimiento del arte mexicano contemporáneo, y anhelan estar al tanto de sus posibles resonancias internacionales, de prestar oído, más aún que a la significación de cada aspecto de este arte "en sí", a su aceptación, o repulsa, allende nuestras fronteras. Y ni qué decir tiene que, en primerísimo lugar, en ese tornavoz incomparable de los medios artísticos y críticos de ese París que, apenas restañadas las heridas de sus años de aislamiento bajo la bota del invasor, ha vuelto a ser el centro por excelencia de la producción artística mundial. El centro hacia el cual de nuevo convergen todas las corrientes creadoras, y desde el cual, a la vez irradian por ambos mundos las influencias decisivas de las expresiones plásticas de nuestro tiempo.

Retrato de Pita Amor.

Rojo Creciente.

De aquí el valor de ese traslado a París, de Cordelia Urueta, cuyas obras no figuran en el catálogo de la Exposición General de Arte Mexicano (no obstante ser ella mexicana ciento por ciento, y haber celebrado, en un salón "oficial", una de las exposiciones de más éxito —en todos los órdenes— registradas en la capital de la República), y que, de esta suerte, al ser presentadas en exhibición individual, constituirán una demostración singularmente elocuente de las aportaciones, de las nuevas generaciones de pintores, todavía inéditas para el extranjero.

Con ocasión de la exposición arriba aludida (I) ya insistimos sobre el carácter en absoluto reñido con lo que por arte femenino suele entenderse, de estas creaciones, cuyo acento vernáculo, antes que a superficialidades folklóricas al alcance de cualquier aficionado llegado de fuera, débese a un clamor poliformo llegado hasta la artista desde hontanares muy hondos, muy remotos en el tiempo, y muy persistentes a través de todas las evoluciones externas en el decurso de siglos. Este deliquio, que a la pintora la sitúa frente a su caballete, en trance de comunión íntima con las fuerzas ignotas de la Naturaleza, de entonces acá, y merced a una rigurosísima depuración de su exaltación lírica, la ha ido domesticando cada vez más a una inspiración que, cada vez con más fuerza, se apega al imperio de los poderes telúricos. El hombre como ser humano, para Cordelia Urueta, ya es sólo la proyección en el espacio de unos deseos, unas rebeldías, o unas desesperanzas: deseo prometeico de alcanzar el sol; rebeldía imposible ante la grandiosidad en que sus gestos o sus voces se sienten perdidos; desesperanza icariana, que le precipita fatalmente a estrellarse en la tierra. Cuando la zarabanda de esos vértigos encendidos en un cromatismo de asociaciones rutilantes, se concreta en una figura determinada, la pintora logra retratos como éste de Pita Amor, en que "el tono" de la poetisa aparece sintetizado hasta en la intencionada demacración de un rostro que es, por los ojos, todo llama, por la boca, entrega a todos los raptos, y, por la magulladuras de la carne ofrecida desnuda, todo ascetismo de oración anacoreta.

A las críticas doliéndose de la uniformidad de temas, de parte de la joven pintura mexicana, no se les podía responder mejor que con estos lienzos llevados a París por Cordelia Urueta.

(I) Véase el "HOY" del 11 de noviembre de 1950.

Canto Nocturno.

Coronal del Sol.

La Vía Láctea.

Hombre en el Espacio.

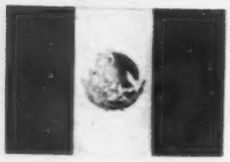

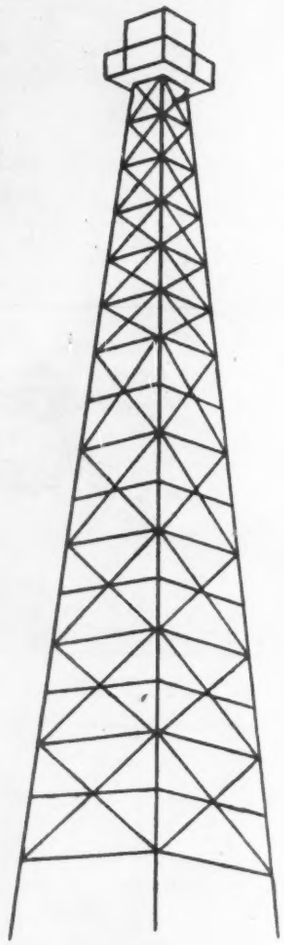

Schlumberger se enorgullece de estar asociado con este progreso del petroleo en Mexico

"Petroleos Mexicanos ha conquistado un prestigio internacional indiscutible"

Senador Antonio J. Bermudez

El gobierno del Estado de Jalisco, cooperando ampliamente con el plan nacional para la construcción de caminos, no ha omitido esfuerzo en abrir nuevas carreteras y caminos que cruzan el Estado en todas direcciones. En la foto el moderno camino de Guadalajara al lago de Chapala.

ESCUELAS Y CAMINOS, METAS DE JALISCO

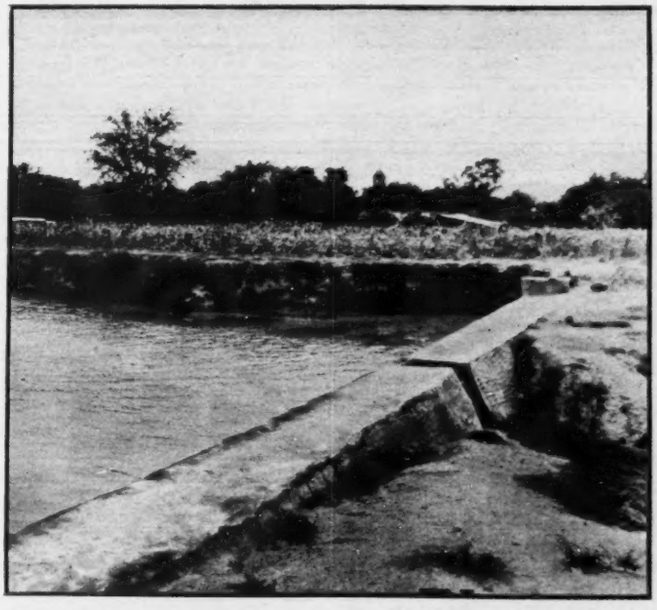

Pequeñas presas, pozos y otras obras de irrigación, a fin de incrementar la agricultura, secundando el Plan Alemán, han sido construidas en todas partes del Estado, para facilitar a los campesinos y agricultores, el incremento de la producción agrícola, como ésta de Los Altos.

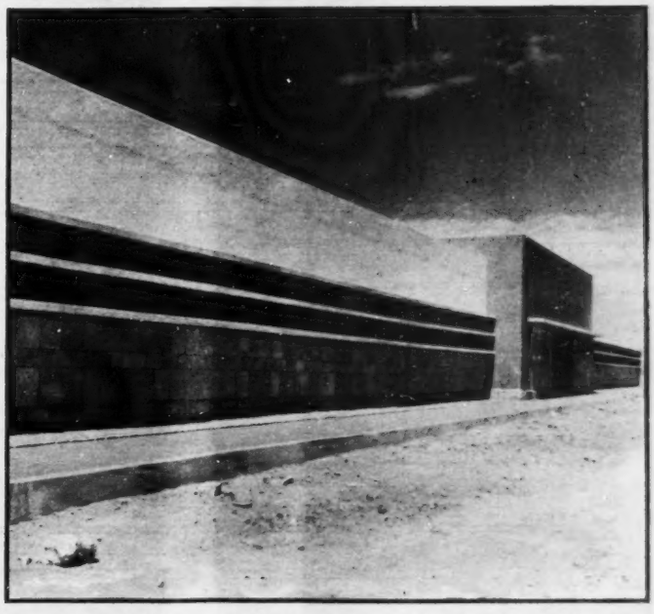

Otros de los problemas de México, es la enseñanza... Jalisco ha construido escuelas en la capital, en muchas ciudades y pueblos del Estado y hasta en las aldeas, para que los niños reciban instrucción, contando con un profesorado eficaz de los mejor remunerados y competentes del país.

Atender la salubridad del pueblo, es otra de las metas del Gobierno de Colima, y por ello se han construido pequeños centros de salud, como éste en la Capital del Estado, que proporcionará a las clases humildes la atención necesaria en sus diversos pabellones.

UNA SOLA CONSIGNA EN COLIMA: LA SUPERACION

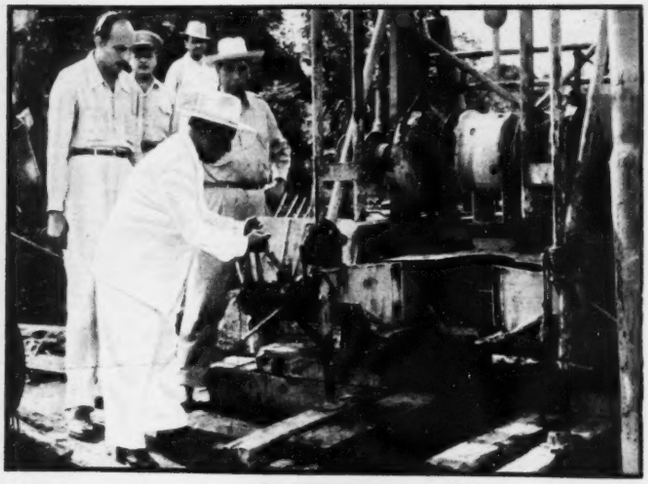

Colima ha tenido desde muchos años atrás un gran problema, el agua potable. El Gobierno del Gral. González Lugo, ha atacado este grave asunto. En la foto, el momento en que se pone en marcha la perforación de un gran pozo que extraerá agua potable, de los manantiales subterráneos del famoso volcán, y que dará suficiente líquido a su bella capital.

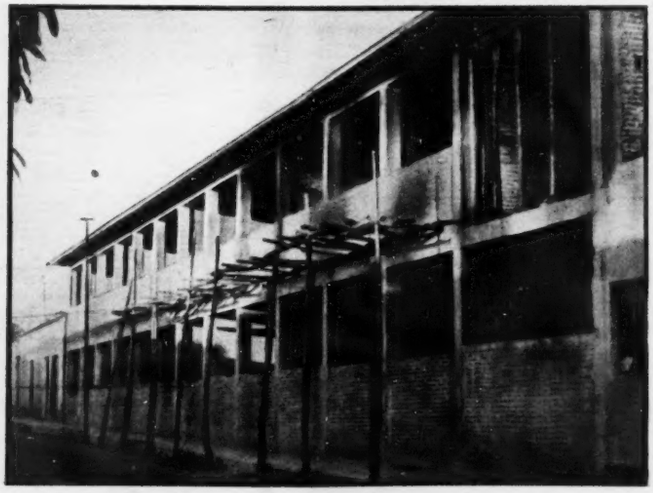

La economía del Estado de Colima, ha sido ampliada por medio de los nuevos caminos, que se trazan a las regiones inexplotadas, para dar salida a sus productos. Uno de ellos es el camino a Pisila, moderno centro de trabajo que contiene en sus entrañas un cálculo aproximado de MEDIO MILLON de toneladas de fierro. — Derecha: Colima se desarrolla en todos aspectos, y por eso el Gobierno del Estado, pone todo su empeño en otorgar a la niñez modernos centros de enseñanza.

PRESENTE Y PORVENIR DE *la* RIQUEZA HENEQUENERA

No constituye ninguna novedad para nadie que el henequén es base y fundamento de la Economía del Estado Yucateco. Sus crisis y sus perspectivas, por consiguiente, interesan a todos. De ahí que la actual Administración dentro de las facultades que le concede el reglamento de la Asociación de Productores que maneja este renglón económico, tenga especial deseo de evitar, hasta donde sea posible, oscilaciones prematuras del precio de anticipo a los productores por el henequén aportado con relación a los precios de venta de la fibra; y agotamientos prematuros de los terrenos en cultivo.

Con tal objeto y a fin de velar no sólo por la supervivencia sino por la superación del índice de productividad el Consejo Directivo se ha propuesto una reforma total tanto de la organización funcional, como de los aspectos político-sociales de esta fuente de riqueza.

Tres son las fases básicas que ya está afrontando de lleno la Institución, para resolverlas con buena lógica y certera visión del futuro: 1. La Técnica; 2. La Administrativa, y 3. La Comercial.

En el aspecto técnico Henequeneros de Yucatán ha comenzado por incrementar el cultivo de semilleros, así como la siembra de hijos en los distintos planteles disponibles, para conseguir, en la única forma efectiva y real que existe, la superación del volumen de producción actual en un plazo mínimo de 6 a 7 años. Esto en cuanto a una medida de carácter inmediato en el aumento de producción. Como medida de largo alcance el actual Consejo se propone cumplir estrictamente las funciones encomendadas al Departamento Agrícola que prevé su propio reglamento, para que se encargue de las funciones eminentemente técnicas que el mismo establece.

Con relación al aspecto Administrativo, se está llevando a la práctica una Auditoría, cuyos beneficiosos resultados determinarán el establecimiento de sistemas que permitan el máximo control de las operaciones encomendadas a esta Institución fundamental, a fin de evitar dentro de lo posible filtraciones en el manejo de los dineros públicos. A este respecto está a la vista la estricta y depuradora labor de vigilancia que se ha llevado a cabo en el pago de dividendos a los ejidatarios, gracias a la cual numerosos ejidatarios de membrete, han tenido que enfrentarse a la justicia y someterse al rigor de la ley. También en este sentido, la actual Administración se propone remediar de una vez por todas el aspecto Administrativo del manejo de fondos, para lo cual tiene en proyecto un plan de vasto alcance, mediante el cual se sistematizará la Administración bajo la base de una organización de responsabilidades ineludibles.

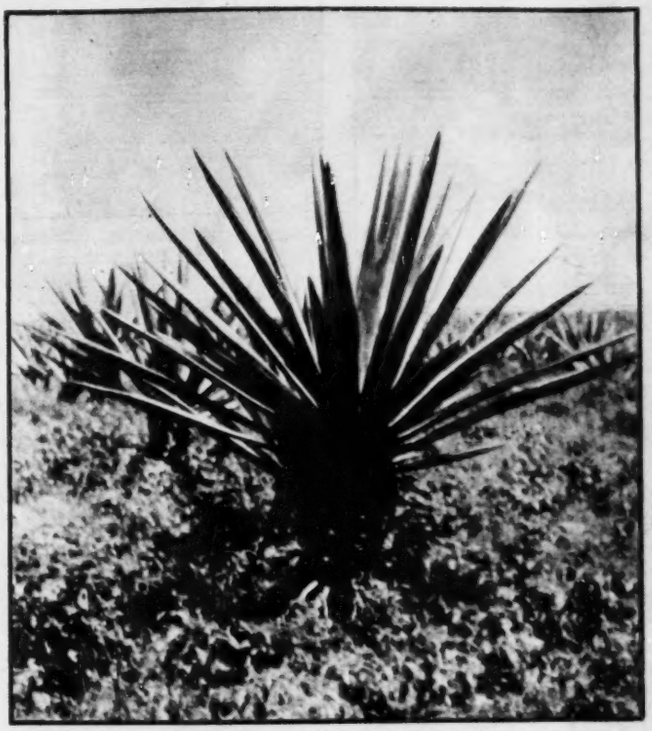

En el aspecto técnico, "Henequeneros de Yucatán" ha comenzado por incrementar el cultivo de semilleros.

La actual Administración de "Henequeneros de Yucatán" se propone remediar de una vez por todas el aspecto administrativo del manejo de fondos.

En el orden social el actual Consejo no sólo ha aumentado los beneficios que antes recibían los ejidatarios, con la innovación del Seguro de Vida, del aumento de jornales y del puntual pago de dividendos, sino que, además, consiente de la necesaria cooperación que debe existir entre los distintos elementos que intervienen en la producción henequenera, se ha propuesto crear una atmósfera de armonía, confianza y acercamiento de todos ellos, que permita el eficiente desenvolvimiento de las actividades henequeneras para el bien de todos.

Este ligero esbozo sobre la realidad henequenera de Yucatán, este deseo de superar el hasta hoy deficiente aspecto técnico, de organizar el sistema Administrativo bajo una base de honradez y responsabilidad y de lograr la armonía entre todos los factores sociales de la producción, permite asegurar para un futuro no lejano, el resurgimiento de Yucatán como entidad productora de henequén.

Ciertamente la actual Administración con un amplio sentido patriótico y con el deseo de resolver definidamente las tradicionales crisis de esta fuente de riqueza, se ha propuesto una labor de recuperación, cuyo resultado cosecharán invariablemente nuevas Administraciones venideras. Este sentido de trabajo por el bien de Yucatán y para asegurar su futuro económico, renunciando a la posibilidad del autobombo y la publicidad propia, es el mejor elogio que pueda hacerse a los actuales directivos de la riqueza henequenera.

la MEJOR MANERA

MORALIZACION, PROGRESO Y SERVICIO:

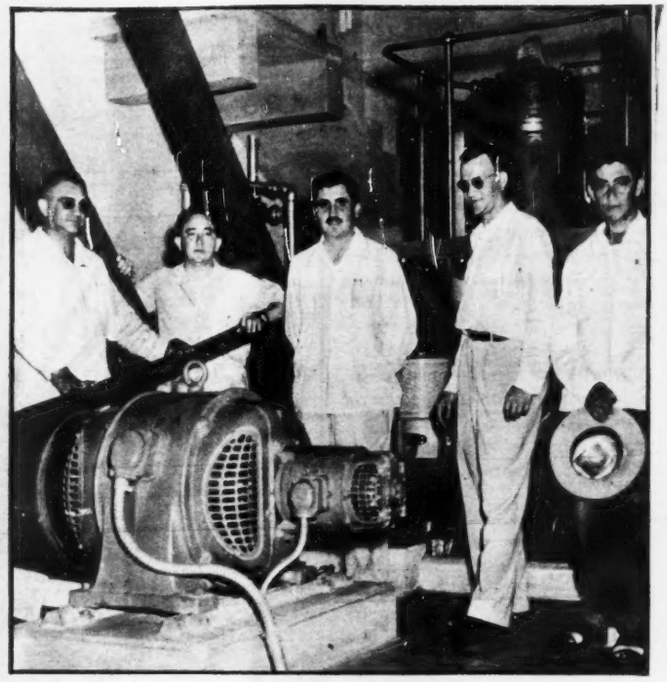

Por primera vez la vida dura, sufrida, pobre y azarosa del ejidatario henequenero de Yucatán, ha sido asegurada por una institución del ramo, de reconocida solvencia, gracias a la preocupación del gobernador Tomás Marentes, quien en su calidad de Presidente del Consejo de Administración de "Henequeneros de Yucatán", ha dictado nuevas normas que se traducen en inmediata mejoría para los campesinos. Aquí aparece la viuda de un ejidatario recibiendo la cantidad de dos mil pesos, por concepto del seguro de su finado esposo. — Derecha: El Gerente Ejecutor de "Henequeneros de Yucatán", don Lorenzo Manzanilla Arce, acompañado de diversos funcionarios, durante una visita a su hacienda de Chenchén de las Torres, en el Municipio de Izamal, que cuenta con el equipo desfibrador más moderno que existe en la Península. La visita fué en ocasión de comprobar que ya ha sido disminuida la tarifa de desfibración, en beneficio directo e inmediato de los ejidatarios, que hasta hace poco pagaban altísima e incosteable cuota por tal concepto.

El pago de dividendos a los ejidat... se acostumbraba. El mismo mandat... dose dado el caso de cesar a inm... garantía que puede tener el ejidat... es la entrega del "Certificado de ... Marentes, hizo entrega de tales ce... henequeneros, por disposición del gobernador Tomás Marentes, se hizo en marzo de este año, en vez de en junio, como antes uvo la atingente preocupación de vigilar personalmente que el pago de dividendos se hiciera con toda escrupulosidad, habiéndose funcionarios que pretendían defraudar a los ejidatarios, después de comprobar las justas quejas de éstos. — Derecha: La mejor ... que la tierra que trabaja es suya y por ende que jamás puede ser despojado de ella, ni siquiera por el más alto funcionario, ... Agrario". En marzo de este año, el titular del Departamento Agrario, Lic. Mario Souza, acompañado del gobernador Tomás ... dos a miles de ejidatarios, que, estimulados así, ahora trabajan más confiados y seguros, pero con más ahinco también.

de DECIR *es* HACER

NORMAS DE HENEQUENEROS DE YUCATAN

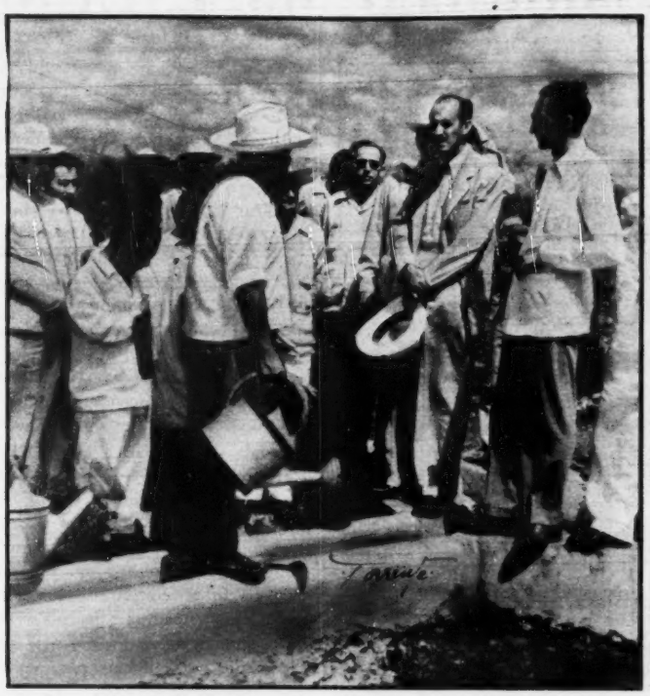

Por gestiones del Presidente del Consejo de "Henequeneros de Yucatán", el Secretario de Recursos Hidráulicos, Ing. Adolfo Orive Alba, se trasladó a dicha entidad, con el fin de determinar el inmediato establecimiento de Unidades de Riego Ejidales, que suponen más seguros y remuneradores cultivos, toda vez que éstos ya no dependerán de las precipitaciones pluviales, tan escasas e irregulares en la península yucateca. — Derecha: El caminante del Mayab, recio, trabajador y abnegado, ya pronto habrá de cruzar su territorio sobre carreteras y caminos vecinales que harán menos dura su existencia. La construcción rápida de una eficaz red de comunicaciones, ha sido otra de las principales preocupaciones del gobernador Tomás Marentes. Esta es una vista de la carretera Cacalchén-Bokobá, que pronto habrá de rendir ópimos frutos.

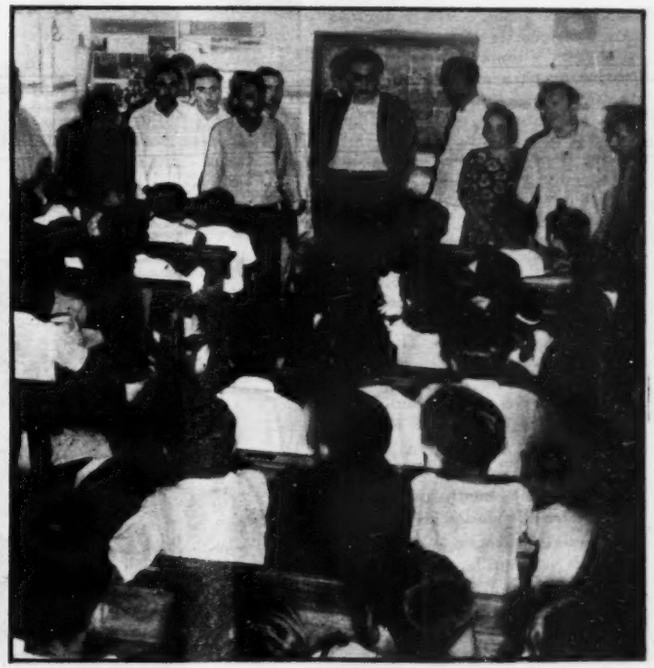

Multitud de nuevos planteles de hijos de henequén, para aumentar la producción de fibra, han sido formados por "Henequeneros de Yucatán"; éste es uno de ellos, recientemente inspeccionado por el señor Lorenzo Manzanilla Arce, Gerente Ejecutor de la Institución, quien aparece acompañado por los señores Edgardo Arce, Jefe del Departamento Agrícola; Peter Smith, y Lic. Rubén Machado, Secretario General del Gobierno de Yucatán. — Derecha: Al igual que el servicio médico, el fomento de los deportes, la construcción de carreteras, el gobernador de Yucatán, se ha preocupado porque los ejidatarios henequeneros reciban buena educación y se alfabeticen. Aquí lo vemos visitando una escuela en Kinchil.

"FOMENTO de YUCATAN"

Y SU FUNCION EN EL DESARROLLO DEL ESTADO

"Fomento de Yucatán", fué creada por Decreto del Gobierno del Estado, del 23 de octubre de 1942, y desde entonces ha venido trabajando en el desarrollo de la agricultura, la ganadería y la industria en general del Estado de Yucatán.

Esta Institución tiene especial empeño en la actualidad por trabajar intensamente para llenar los fines de su creación propugnando por el continuo incremento de la ganadería y por la diversificación agrícola, así como por el desarrollo de nuevos cultivos y otras actividades industriales en general que puedan contribuir a fortalecer la economía yucateca basada hoy casi exclusivamente en la producción de fibra de henequén y en la industria cordelera.

La ganadería que en el siglo pasado tuvo un gran significado para Yucatán está ocupando de nuevo un lugar importante por su desarrollo, entre los factores que han de cambiar la fisonomía yucateca, de un Estado monocultor, a una región rica por su diversificación agrícola e industrial.

En las regiones del sur y del oriente del Estado existen ya magníficos centros ganaderos y "Fomento de Yucatán" está cooperando con ellos, al igual que otras personas, para la creación de nuevos centros. Se han mejorado mucho las especies locales con la introducción de ganado cebú y algunas otras variedades de raza superior y se está estimulando la siembra de pastos para poder arraigar esta industria. "Fomento de Yucatán" está en estos momentos dando especial cuidado a la investigación de aquellos pastos que mejor puedan desarrollarse en el clima cálido de la Península, tanto pastos de procedencia extranjera como pastos silvestres que por su riqueza alimenticia y por su aclimatación y resistencia a las sequías pueden cultivarse intensamente en forma racional y científica.

Objeto principal de "Fomento de Yucatán" es también el impulso a la industria apícola que en Yucatán ha venido tomando gran incremento y que puede alcanzar todavía una producción mucho más alta. En años anteriores ha exportado unos cuatro millones de kilos de miel y dadas las condiciones climatológicas y la vegetación silvestre se considera que es posible alcanzar una producción anual de veinte millones de kilos, por cuyo fin está poniendo todo su empeño esta Institución.

El maíz en Yucatán es el alimento básico del pueblo; pero cultivarse en su totalidad en terrenos de temporal está sujeto las pérdidas frecuentes ocasio-

Un grupo de campesinos de Valladolid en la conferencia que en dicho lugar se efectuó bajo la dirección del Sr. Ing. Norberto Aguirre, de la Comisión Nacional del Maíz, para la enseñanza práctica y la orientación necesaria sobre el cultivo del maíz híbrido y el frijol soya.

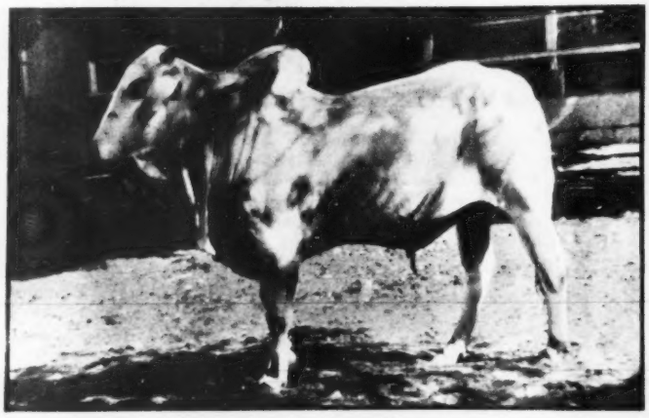

Precioso semental cebú, propiedad de un ganadero yucateco, cuya ganadería se ha incrementado gracias a los créditos que a él como a otros muchos ha venido otorgando "Fomento de Yucatán". Numerosos sementales como éste se ven hoy en el Estado dando vigor a las razas autóctonas, y acrecentando su producción.

En Muna, un grupo de mujeres indígenas elaboran tortillas con masa hecha de sorgo Shallú. Al comprobar plenamente la posibilidad de hacer tortillas con este grano y apreciar su rico sabor, después de la conferencia dada por el Ing. Norberto Aguirre, de la Comisión Nacional del Maíz, los campesinos todos sin excepción, solicitaron semilla para sembrar y han seguido solicitando de "Fomento de Yucatán" nuevas remesas, con creciente interés.

das por las sequías que periódicamente asolan a la Península. Con este motivo, el Gobierno del Estado y "Fomento de Yucatán", solicitaron la cooperación de la Comisión Nacional del Maíz para analizar la forma de resolver mejor este problema. Esta Comisión cuya labor tan extraordinaria en todo el país ha sido elogiosamente comentada respondió a la invitación hecha y recientemente estuvieron en Yucatán el señor ingeniero Norberto Aguirre, Presidente de la citada Comisión y el señor ingeniero Ricardo Acosta, Vocal Técnico de la misma, quienes recorrieron el Estado dando orientaciones para el cultivo del maíz híbrido en aquellas regiones propicias por sus características climatológicas y la calidad del suelo y sugiriendo el cultivo de los sorgos como substituto del maíz en las regiones de suelo más árido y de menor precipitación pluvial, ya que en ellas se obtendría una producción mayor en tonelaje por hectárea de sorgo de la que se obtiene del maíz con la ventaja de que el sorgo es mucho más resistente a la sequía que el grano anteriormente nombrado. Diversas variedades de sorgo se está propagando con este objeto en Yucatán siguiendo las orientaciones de la Comisión Nacional del Maíz, variedades unas apropiadas para alimentación humana y otras para forraje.

Con el objeto de diversificar la agricultura en Yucatán y de propagar el cultivo de una planta riquísima en sus aplicaciones industriales y alimenticias como es el frijol soya, la misma Comisión estuvo dando orientaciones y distribuyendo semilla a través de "Fomento de Yucatán" para propugnar el cultivo de esta planta, especialmente y de manera inicial con el propósito de utilizarla en la alimentación humana y así mejorar la del campesinaje yucateco.

"Fomento de Yucatán" atraviesa en estos momentos una etapa de reorganización con el objeto de poder desarrollar en un futuro próximo y a toda capacidad, las miras ya señaladas arriba y contribuir así al fortalecimiento de la economía yucateca basándola en la diversificación agrícola e industrial y en el incremento del turismo.

el PUEBLO de CHIHUAHUA

a través del Gobierno que me honro en presidir, hace patente el señor Presidente de la República,

LIC. MIGUEL ALEMAN,

su imperecedera gratitud por una obra que en tan alto grado benefició a las clases populares de la Entidad.

El programa de gobierno del señor Presidente Alemán miró a la grandeza de México; no hubo regiones especialmente favorecidas a costa del olvido de otras; nuestros problemas fueron tratados y resueltos con criterio nacional y patriótico, que en cada Entidad se manifestó en obras concretas. De esta manera, en Chihuahua quedan los testimonios de las presas Francisco I. Madero, El Tintero y Parral; las carreteras Camarco-Parral y Camargo-Jiménez; la cooperación para la carretera Chihuahua-Cuauhtémoc; la Estación de los Ferrocarriles Nacionales de México en la Ciudad de Chihuahua; la electrificación de la región agrícola del Valle de Juárez, y la instalación de las plantas termoeléctricas en Chihuahua; el Instituto Tecnológico y otros muchos planteles de enseñanza primaria y superior; la concesión de créditos oportunos a los agricultores y ejidatarios; la dotación de servicios de agua potable y drenaje a varias poblaciones del Estado; y por sobre todo, la decisiva ayuda que prestó a la sociedad chihuahuense para sortear la dura emergencia que como resultado de la sequía amenazó con arruinar la economía local. En ese momento dramático de la vida de Chihuahua, el señor Presidente evitó la paralización total de numerosas y vitales actividades, enviando las plantas generadoras de energía eléctrica que salvaron al Estado del desastre económico, e hizo posible la subsistencia de los campesinos afectados más enérgicamente por este problema, al proporcionarles con oportunidad y amplitud grandes cantidades de semilla para consumo y para siembras.

Con motivo del último informe que el señor Presidente rinde ante el Congreso de la Unión, el Gobierno del Estado quiere dejar constancia del cordial reconocimiento que de estos hechos hace el pueblo de Chihuahua, que recordará por siempre a Miguel Alemán como a un gran estadista, a un mexicano ilustre, a un revolucionario verdadero y a un patriota ejemplar.

Chihuahua, Chi., septiembre 1o. de 1952.

EL GOBERNADOR CONSTITUCIONAL DEL ESTADO,

LIC. OSCAR SOTO MAYNEZ

en MANOS MEXICANAS LLEGA a

CARDENAS ENTREGO LA FABRICA A LOS TRABAJADORES

El seis de febrero de 1937, los habitantes de Hidalgo, Nuevo León, estuvieron de fiesta: la Fábrica de Cemento de ese lugar, volvía a abrir sus puertas, después de tres años de permanecer cerrada, gracias a un acto de justicia del general Lázaro Cárdenas, que ponía así, en manos de los obreros, esa fuente de trabajo.

Refaccionados debidamente, los trabajadores se constituyeron en cooperativa y pusieron en marcha, con una gran visión y voluntad la fábrica de cemento, inyectando nuevos bríos a la economía no sólo local, sino regional.

La historia de la fábrica de Cementos Hidalgo, se remonta muchos años atrás, cuando fué fundada por un grupo de industriales de Monterrey, en 1905, a la cabeza de los cuales se encontraba don Alberto G. Cárdenas. Fué la primera fábrica de este material que se instaló en México y su instalación vino a reducir la importación de cemento de Europa, que era el único mercado abastecedor. Sin tropiezos y en forma ascendente trabajó hasta 1913 en que por las difíciles condiciones que prevalecían durante la Revolución, tuvo que cerrar sus puertas hasta 1920 en que reanudó sus labores durante doce años más.

En este año precisamente, los propietarios de la fábrica consideraron que económicamente y como punto de distribución les era más costeable "Cementos Mexicanos", una nueva planta que ya habían instalado.

Dos años más tarde, los propietarios iniciaron el desmantelamiento y el retiro de la maquinaria.

Un problema grave se planteó entonces: al desaparecer la fábrica, desaparecía, de hecho, el pueblo de Hidalgo, ya que aquella era su única fuente de trabajo. Los hombres del pueblo en su totalidad toma-

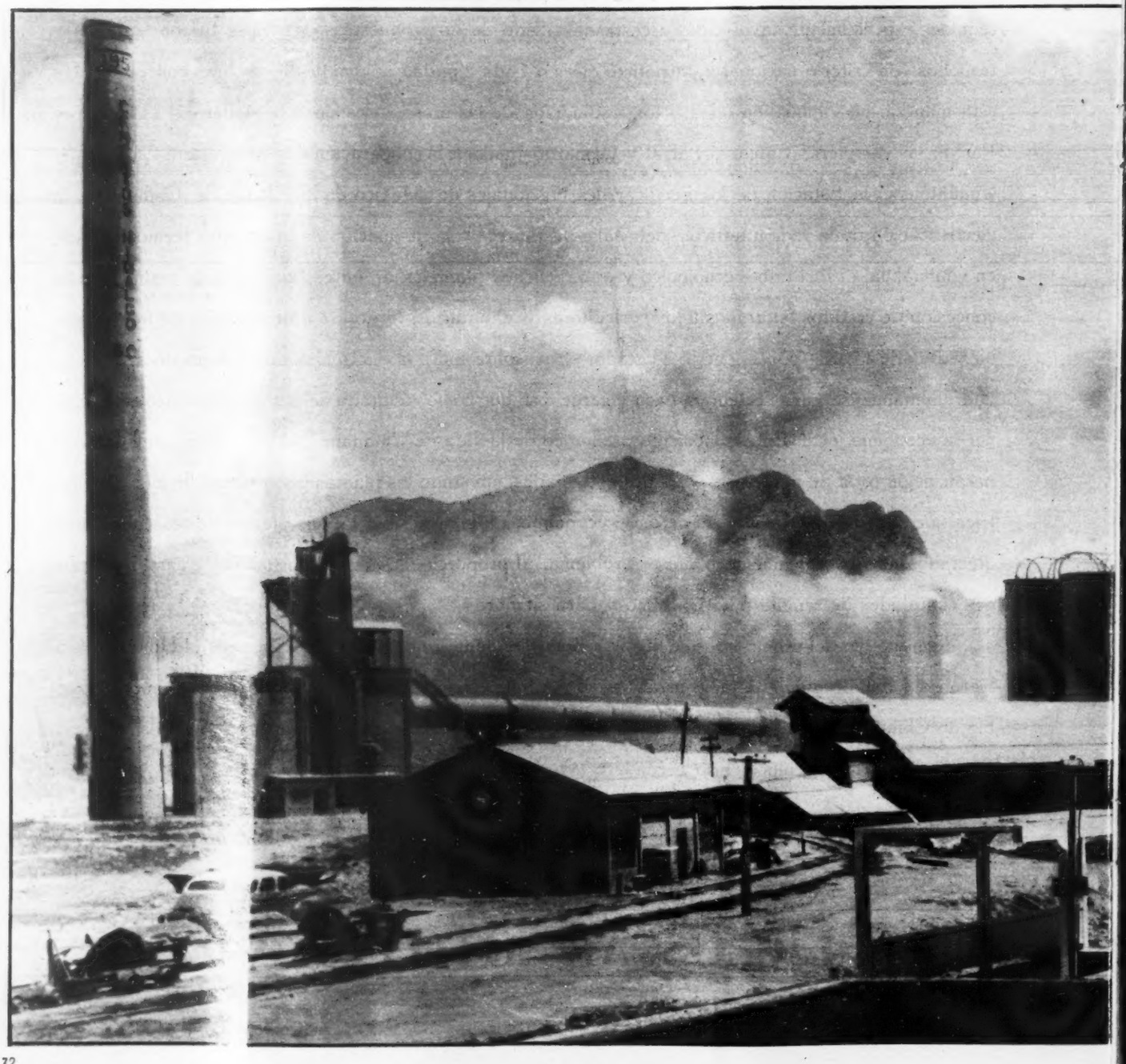

su PLENITUD CEMENTO HIDALGO

QUE SUPIERON LLEVARLA POR EL CAMINO DEL EXITO!

ron una enérgica, justa determinación: impedir la desaparición de ese centro. Y con sus demandas, se presentaron ante el general Lázaro Cárdenas. Y Lázaro Cárdenas no vaciló en tomar una rápida determinación: ceder la fábrica a los obreros, que la trabajarían en cooperativa.

Una nueva etapa se inició en aquella fecha para el pueblo de Hidalgo. Los hombres sólo tuvieron una consigna: superarse constantemente.

Frente a su esfuerzo tesonero, constante, los gobiernos de Cárdenas, de Avila Camacho, de Alemán, a través de la Secretaría de Economía y del Banco de Fomento Cooperativo, han ayudado y estimulado a este grupo de mexicanos.

La consigna que ellos mismos se marcaron no fué en balde. Hoy ese grupo de trabajadores, puede sentirse satisfecho, pues no sólo han sido mejoradas todas las instalaciones y modernizado su equipo, sino que en su deseo de poner la fábrica de Cementos Hidalgo a la altura de las mejores del país, la han dotado de una poderosa y costosa planta termoeléctrica, de molinos y hornos de los más modernos.

Pero los propósitos de los cooperativistas de Hidalgo no cesan ahí. Con el mismo vigor, con la misma fe y voluntad que tuvieron en 1937 cuando fué puesta en sus manos, siguen trabajando para alcanzar en breve tiempo, una producción mensual de 15,000 toneladas.

Es éste, sin duda, uno de los más bellos ejemplos de esfuerzo, voluntad y constancia. Seguramente pocas cooperativas del país tienen una organización tan ejemplar como ésta. Los obreros todos, sin divisiones, sin discrepancias, laboran día a día por engrandecer lo que ellos han construido con su propio esfuerzo.

Cementos Hidalgo, en manos de un puñado de mexicanos, ha alcanzado así su plenitud.

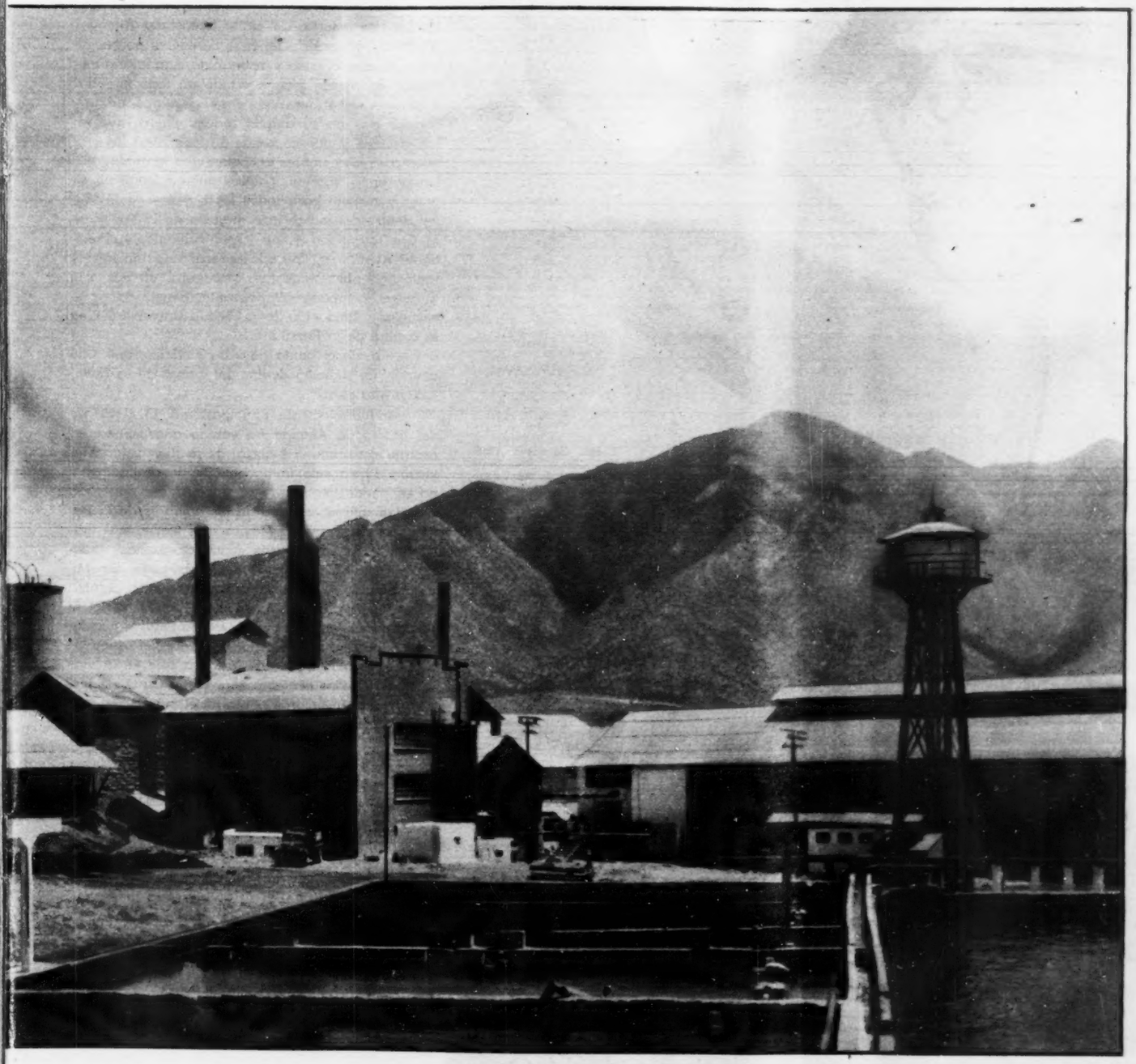

ALEMAN es ASI

Doctor Zaragoza Cuéllar García. Presidente Municipal de Nuevo Laredo.

Don Zaragoza Cuéllar García, Presidente Municipal de Nuevo Laredo, Tamps., expresa, en el siguiente cuestionario que le fué sometido, su opinión sobre el Presidente Miguel Alemán, sobre su obra y el significado histórico de su administración.

Las palabras del doctor Cuéllar García son las siguientes:

—¿Cuáles considera usted que sean los mejores aciertos del licenciado Alemán, a lo largo de sus seis años de gobierno?

—El señor Presidente Alemán ha tenido grandes, inmensos aciertos. Su obra constructiva es fantástica y su labor cultural es al mismo tiempo sorprendente para el medio y recursos del país.

"¿Me pregunta usted cuáles considero sean los mejores aciertos del señor licenciado Alemán? Realmente no podría tener preferencias porque el joven, dinámico, culto y distinguido mandatario mexicano ha estado muy acertado en toda su obra lo mismo en grandes y pequeñas obras de irrigación; que en su amplia red caminera; que en las grandes y nuevas zonas agrícolas; en los créditos para los hombres del campo; en la unidad nacional; en su discreta política internacional; en su amor y respeto para todos los pueblos de la Tierra dentro del marco más augusto de la Paz y de la Confraternidad y, en forma brillante, el Presidente Alemán ha logrado realizar una inmensa y fantástica obra educativa y cultural en sus tres ángulos: campaña alfabetizante, construcción de escuelas y fundación de la Ciudad Universitaria en la capital de la República".

—¿Desde el punto de vista histórico, qué sitio ocupará el régimen dentro del marco de la Revolución Mexicana?

—Indudablemente principalísimo. El Gobierno del licenciado Alemán ha venido a consolidar el espíritu constructivo y social de la Revolución Mexicana. El ha sido un Presidente de realidades y no se puede negar que su gobierno ha superado grandemente el esfuerzo de los hombres de la Revolución por ver a un México más fuerte, más unido, más progresista, más constructivo, más respetable y más feliz. Y es que el licencaido don Miguel Alemán es hombre de la Revolución; venido de la Revolución y revolucionario por herencia. El licenciado Alemán es Hijo de Auténtico carrancista y desde niño, el señor su padre, le enseñó la grandeza de la Doctrina Carranza que es lo más puro del México contemporáneo y la Carta de Justicia Social que marcó pauta en el mundo del presente siglo.

—¿En qué forma respondió el pueblo de Nuevo Laredo que usted preside, a la obra política, social, económica y educativa del alemanismo?

—Con el mismo entusiasmo y patriotismo como lo ha hecho el país entero en torno al digno Presidente de la República próximo a dejar con todos los honores el poder. Todos, absolutamente todos los sectores sociales de Nuevo Laredo, han respondido al llamado que en su oportunidad les hizo el señor Gobernador licenciado don Horacio Terán, Primer Magistrado de Tamaulipas, de cooperar y colaborar vigorosamente en el gobierno del Presidente Alemán en beneficio de la Nación. Todos han cumplido y yo me siento satisfecho de que los habitantes de este importante Municipio sean dignos, entusiastas y patriotas, motivo por el cual los felicito públicamente.

EL PUEBLO Y EL GOBIERNO DEL ESTADO DE CHIAPAS

FELICITAN SINCERAMENTE AL C. PRESIDENTE DE LA REPUBLICA,

LIC. MIGUEL ALEMAN,

EN OCASION DE SU ULTIMO INFORME DE GOBIERNO Y LE PATENTIZAN SUS SENTIMIENTOS DE ADMIRACION Y GRATITUD.

Tuxtla Gutiérrez, Chis., septiembre 1o. de 1952.

El Gobernador Constitucional del Estado,

GRAL. E ING. FRANCISCO J. GRAJALES.

la OBRA FECUNDA *de* LA JUNTA

BAJO LA PRESIDENCIA DEL SR. JUAN M. ESPONDA

La Junta Federal de Mejoras Materiales de Nuevo Laredo, Tamaulipas, realizó, en el periodo comprendido entre el mes de marzo de 1951 y el mes de agosto de 1952, una intensa, insuperable labor, que ha merecido el aplauso de la colectividad. Bajo la presidencia del señor Juan M. Esponda, ese organismo cimentó las bases de un desarrollo integral de Nuevo Laredo, para beneficio de todas las clases sociales.

El informe textual de la labor desarrollada, es el siguiente:

Compenetrado el Gobierno de la República que preside el Sr. Lic. Miguel Alemán de los grandes problemas que aquejaban a la ciudad de Nuevo Laredo, Tamps., ordenó a través de la Secretaría de Bienes Nacionales se formulara un plan para ejecutarse por la Junta Federal de Mejoras Materiales tendiente a solucionarlos. Dicho plan comprende cuatro grandes partes a saber:

1o.—Ampliación de la Planta Potabilizadora y red de distribución de agua potable.

2o.—Ampliación de la red de distribución del drenaje sanitario.

3o.—Ampliación en la capacidad productora de energía, y mejoras al Sistema Eléctrico.

4o.—Obras materiales y conservación de edificios.

En el primer aspecto podemos decir que se ha ejecutado en el período que se menciona el tendido de 103 Kms. de tubería aproximadamente con diámetros que varían de 24" a 4". Se construyó un "tanque presedimentador" de 5,000 M3 de capacidad y período de retención de 5 horas; la eficacia de esta última obra, se pudo ya constatar en los días 28 y 29 de mayo y todo el mes de julio del presente año en que se presentó una gran turbidez en las aguas del río Bravo. A continuación se hará una comparación entre los rendimientos que produjo la Planta Potabilizadora de las siguientes fechas:

A fines de julio de 1949 estando de visita en ésta el C. Presidente de la República, Lic. Miguel Alemán se produjo una turbidez semejante a la de mayo de 1952, en la primera apareció una turbidez de 39,000 partes por millón y fué preciso aplicar 11,612 kgms. cada 24 horas de sulfato de alúmina, pudiéndose enviar únicamente a la ciudad la cantidad de 8,245 m3 a pesar de que la demanda era urgentísima. En cambio en el mes de mayo de este año en que ya funcionó la "Pileta de Presedimentación", se emplearon 1.360 kgms. de sulfato de alúmina cada 24 horas en virtud de que con el solo funcionamiento de la pileta se abatia la turbidez hasta 1,000 partes por millón y se pudo enviar a la ciudad la cantidad de 18,815 m3. Con los datos anteriores hacemos un análisis económico y llegamos a los siguientes resultados: se disminuyó la aplicación de coagulantes hasta un 11.5% y aumentó el envío de agua potabilizada a la ciudad en un 228% entre dichas que comparamos; pudiéndose ver de una manera clara la gran utilidad de la pileta, con su equipo de bombeo y la nueva red de distribución realizados durante el régimen del Presidente Alemán.

Se instaló un banco de transformadores para los motores de la Planta de Agua, se aumentó la capacidad de bombeo de esta Planta en 5,000 galones por minuto de aguas crudas y 3,500 galones por minuto de aguas tratadas; se inició la instalación de tomas domiciliarias a fin de que la ciudad aproveche desde luego la obra que se ha ejecutado. Con estas mejoras se podrán instalar alrededor de 5,000 tomas. En resumen; el proyecto general de abastecimiento de agua elaborada por la Secretaría de Recursos Hidráulicos se ha ejecutado un 75% durante el presente régimen.

Del segundo capítulo podemos mencionar que se ha terminado el tendido de colectores y sub-colectores con una longitud aproximada de 5 kms. y que forman la columna vertebral del Sistema; construyéndose un muro de contención en el desfogue del emisor del drenaje sanitario, asimismo se han tendido aproximadamente 9 kms. de atarjeas en las barriadas de gran densidad de población. Dichas tuberías varían entre 91 ctms. y 25 ctms. En breves días se iniciará el tendido de 33 kms. más de atarjeas, que representan una tercera parte del total proyectado. Este servicio quedará concluido en 1953, y el actual régimen deja hecho el 75%.

3o.—"Ampliación de la capacidad productora de energía y mejoras al Sistema Eléctrico".—Hemos de mencionar el interés especial que ha tomado la Junta, para aumentar la producción de energía eléctrica, cosa que ha logrado en un porcentaje de importancia; a efecto de mejorar la distribución de la energía que se produce en la Planta se han adquirido cuatro subestaciones con capacidad de 10,000, 7,500, 5,000 y 2,5000 KVA, habiéndose instalado a la fecha la de 10,000 y estando en proceso de instalación la de 7,500; además de las subestaciones que se mencionan se ha instalado en la Planta Eléctrica otra subestación de 1,500 KVA destinada a la sincronización de nuestra Planta Eléctrica y la Central Power de Laredo, Texas, lo que vendrá a constituir una mejora de importancia ya que estando sincronizada, terminarán los apagones que tantos inconvenientes ocasionara a la ciudad y que son motivados por causas de fuerza mayor.

En la red de distribución se ha construido un anillo de 11 kms. de longitud que trabajará a alta tensión y que vendrá a ligar entre sí las subestaciones con lo que se logrará hacer la distribución de la energía con el mínimo de pérdida por conducción, además en los circuitos secundarios se ha trabajado intensamente en la instalación y en el cambio de conductores eléctricos, así como en la instalación de interruptores, capacitores y transformadores.

Para la protección de las Plantas se está construyendo una barda así como se está terminando un edificio para la protección de la caldera número 3.

Como complemento a las obras enunciadas anteriormente haremos mención a la adquisición de 908 tubos de acero (fluses) con una longitud aproximada de 3,000 metros para la debida protección de las calderas de la Planta.

Además se procede al tendido de 4000 metros de alambre de cobre 4/0 que parte de la subestación de 7,500 KVA para mejorar el circuito que alimenta el primer cuadro de la ciudad.

de MEJORAS de NUEVO LAREDO

REALIZO GRAN LABOR A BENEFICIO DE LA CIUDAD

A continuación se agrega un cuadro comparativo de incremento de energía generada en nuestra Planta:

Año	Energía Generada M. K. H.	Incremento Hasta	Consumo M. K. H	Incremento	Energía Importada M. K. H.	Relación Importación Consumo
1948	9.5		13.7		4.2	30.7%
1951	17.3	182%	20.7	51.5%	3.7	18%

4.—Con respecto al cuarto punto o sea el de Obras Materiales y Conservación de edificios: podemos decir que se terminó la nueva "caseta de cobros" del Puente Internacional con oficinas administrativas; construcción de una caseta para el control de las válvulas principales de la tubería de agua potable; construcción de guarniciones, banquetas y pavimentación frente a la pileta de pasedimentación; pavimentación del camino al Club Campestre con una longitud de 1,500 metros. Además se han reparado los siguientes edificios escolares: Cosme Pérez, Cuauhtémoc, Olivia Ramírez, Juan B. Tijerina, Lauro Aguirre, Aquiles Serdán, Martín M. Herrera, Miguel F. Martínez, Revolución, Miguel Hidalgo, Matamoros, y Club de Leones.

La Junta se ha preocupado también por obras de interés colectivo y ha ejecutado las siguientes obras:

Reparaciones al Cuartel Militar y edificios de la Guarnición de la Plaza; reparación total en el Sistema Eléctrico en el Hospital Civil; reparación de los Sanitarios Sur del Palacio Federal; ayuda en la construcción de la Cruz Roja y del Edificio de la C. T. M.; asimismo fueron reparados los siguientes edificios: Central de Autobuses, Cuartel de Bomberos, Aduana Fronteriza, Garita General Miguel Alemán, Edificio Veteranos de la Revolución, Oficina de Telégrafos, ampliación de las oficinas de la Junta y Presidencia Municipal. Entrega de 10 (diez) bicicletas a la Oficina de correos.

Además la Junta mantiene permanentemente los servicios de conformación y riego de calles; levantamiento de basuras; distribuye en camiones-pipa agua potable en las zonas donde aún no tienen servicio; asimismo ejecuta los trabajos de bacheo en las calles pavimentadas y la conservación de parques y jardines y alumbrado público.

También ha incrementado el fomento deportivo por medio de subsidios a distintas organizaciones, actuando idénticamente por lo que se refiere a fiestas cívicas y patrióticas. En 1951 se continuó el financiamiento del ejido "Miguel Alemán", y en octubre del mismo año se obtuvo lo refaccionara la Algodonera Figueroa, S. A.

Nos es grato poner en relieve que el Secretario de Bienes Nacionales señor Lic. Angel Carvajal, ha brindado constantemente su valioso apoyo a la Junta para el desenvolvimiento de sus labores.

N. Laredo, Tamps., agosto de 1952.

Presidente de la Junta Federal de Mejoras Materiales,
JUAN M. ESPONDA.

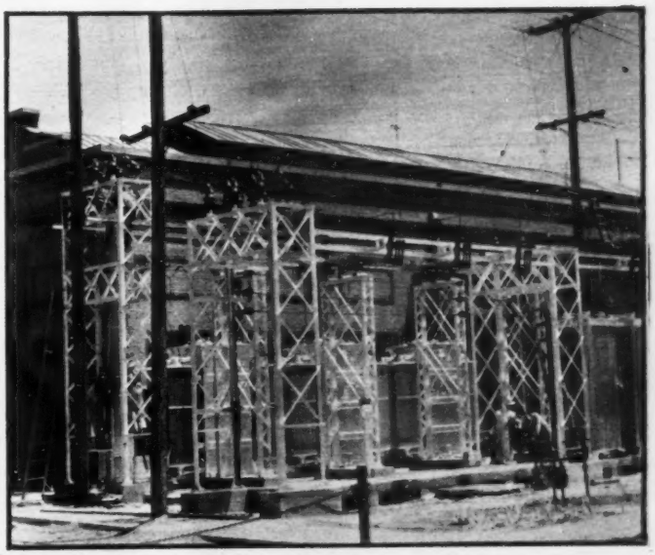

Subestación de 1,500 KVA, con que se sincornizaran las plantas de Nuevo Laredo y la Central Power de Laredo, Texas. Al fondo, izquierda, subestación de 10,000 KVA, elevadora, para la distribución de energía eléctrica, en la ciudad de Nuevo Laredo, Tamps.

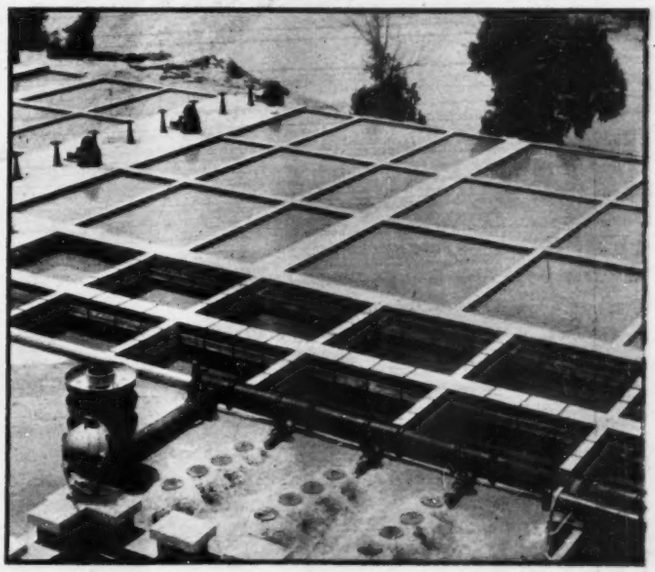

Nueva pileta de presedimentación con capacidad de 5 millones de litros y un período de retención de cinco horas. Esta obra, trabajada en paralelo con la nueva instalación de 130 kilómetros, de tubería, aproximadamente, permitirá la instalación de 5,000 tomas domiciliarias.

EL PUEBLO Y EL GOBIERNO DEL ESTADO DE CAMPECHE SE COMPLACEN EN FELICITAR EFUSIVAMENTE AL C. PRESIDENTE DE LA REPUBLICA, LIC. MIGUEL ALEMAN, EN OCASION DE SU VI INFORME DE GOBIERNO, EXPRESANDOLE SU MAS VIVO AGRADECIMIENTO POR TODO LO QUE HIZO EN FAVOR DE SU PROGRESO.
CAMPECHE, CAMP., SEPTIEMBRE 1o. DE 1952.
El Gobernador Constitucional
del Estado,
LIC. MANUEL J. LOPEZ
HERNANDEZ
GOBIER O DEL ESTADO DE CAMPECHE

CAMPECHE *en* MARCHA

UN INFORME DE LABORES QUE SATISFACE AL PUEBLO

Siguió el Estado de Campeche en su marcha progresista bajo la acertada gestión del Gobernador licenciada Manuel J. López Hernández, quien apenas el pasado 7 de agosto rindió el tercer informe de su gestión administrativa.

La costumbre impuesta por este Mandatario, de informar lo más objetivamente posible ante el H. Congreso Local, de todo cuanto ha realizado durante su ejercicio anterior, quedó superada y subrayada este año, al presentar un informe preciso, concreto, lleno de datos fácilmente comprobables por todos los campechanos.

La representación popular aprobó y aplaudió sin reservas dicho informe, que presentó halagadores datos respecto a la reestructuración de la economía campechana, principal preocupación del gobernador López Hernández desde que asumió el Poder.

Como bien se sabe, la economía de Campeche depende en un alto porcentaje de la producción de chicle y este año, independientemente de que los compradores norteamericanos están empeñados en pagar la goma a muy bajo precio, la prodlucción fué muy baja. Ello no obstante, con gran visión de gobernante, hondamente preocupado, pero decidido a salvar a Campeche de las contingencias derivadas de la producción del chicle, el gobernador López Hernández logró duplicar el valor de la producción chiclera con productos agrícolas, principalmente maíz.

En efecto, su administración no ha escatimado esfuerzos ni inversiones para ayudar a los agricultores a superar sus anteriores índices de producción y consecuentemente se acaba de organizar la Sociedad de Crédito Agrícola de Cayal, con un capital aproximado de ochocientos mil pesos.

Este es uno de los logros más trascendentales del actual gobierno campechano, que rendirá muy en breve los más ópimos frutos, ya que con la cooperación de la Secretaría de Agricultura y Ganadería, de inmediato se han perforado pozos profundos y empleando semillas seleccionadas, se espera levantar la mejor cosecha de maíz hasta la fecha, aparte de otros cultivos, tales como de trigo, arroz, frijol, etcétera.

El esfuerzo del gobierno, la confianza que inspira, han dado base también a la industrialización, destacándose en este aspecto la importante fuente de trabajo y de riqueza que representa la Cía. Industrial Maderera de Campeche, que en la actualidad emplea, solamente en su planta de la capital campechana, cerca de cuatriocientos trabajadores. Dicha empresa ha invertido hasta la fecha en maquinaria casi diez millones de pesos.

Puede asegurarse que el actual gobierno de Campeche, en sólo tres años, ha duplicado el número de escuelas que construyeron sus dos antecesores, bien dotadas, tanto de equipo como de personal docente. En consecuencia, el problema educativo está de hecho solucionado.

Es seguro que no hay un solo pueblo de todos los Municipios del Estado, que no haya recibido la ayuda del gobierno del licenciado López Hernández, bien dotándolo de una planta eléctrica, de un camino vecinal, de una escuela, de agua potable, etcétera, etcétera.

Como quiera que el presente año fué de constante agitación política, como resultado del proceso electoral para la renovación de Poderes Federales, se sobreentiende que la actual administración de gobierno sufriera algún quebranto y en alguna forma frenara su marcha progresiva, pero ahora el laborioso pueblo campechano, pasada la contienda cívica, se dedica entusiasta y optimista a laborar por su mejoramiento, más unido que nunca.

Quien haya conocido algunos Municipios de Campeche, digamos Ciudad del Carmen y Calkiní, visitándolos ahora, se sorprendería gratamente al ver la transformación que han sufrido; bien electrificados, dotados de agua potable, algunos pavimentos o en vísperas de pavimentarse, etcétera.

Antes de que termine el año estará en servicio la moderna red de agua potable en la ciudad y puerto de Campeche. Gracias a la generosidad del señor Presidente Miguel Alemán y de sus dos antecesores, ha sido posible que por fin los campechanos tengan buena y abundante agua potable, al entrar en servicio la costosa maquinaria y la galería de pozos que ha sido perforada. Dicha obra es un orgullo de la ingeniería mexicana y única en el mundo, dadas las características del subsuelo campechano. Someramente la describiremos así: se perforó un pozo de aproximadamente ocho metros de diámetro, a una profundidad de más de setenta metros y a derecha e izquierda se construyó una galería de más de doscientos metros, en la cual están los pozos que surtirán de agua al pueblo campechano.

Con emoción, el gobernador López Hernández expresó la gratitud de su gobierno y de su pueblo para el señor Presidente de la República, por la constante atención, por la generosa ayuda que ha dispensado para la solución de los principales problemas del Estado de Campeche.

La terminación de las obras del Ferrocarril del Sureste, la construcción de la Carretera Mérida-Campeche-Champotón-Puerto Real, y la moderna planta termoeléctrica de Ciudad del Carmen, son algunas de las principales obras con que el gobierno del licenciado Miguel Alemán benefició a Campeche.

Es seguro, de acuerdo con las expresiones de gentes enteradas, que en el próximo régimen siga impartiéndose ayuda todavía más amplia a esta Entidad que hasta ahora empieza a vincularse materialmente con el resto del País y que sin necesitar de costosas inversiones, sólo las necesita constantes y oportunas para producir más y más, cooperando al progreso general de México.

Como todos los años, el gobernador de Campeche rinde su informe ante la H. Legislatura Local. Fué un informe fuera de lo vulgar, lleno de realidades que el pueblo campechano ha constatado a través de los últimos doce meses del ejercicio gubernamental del licenciado Manuel J. López Hernández, a quien el concenso le es favorable.

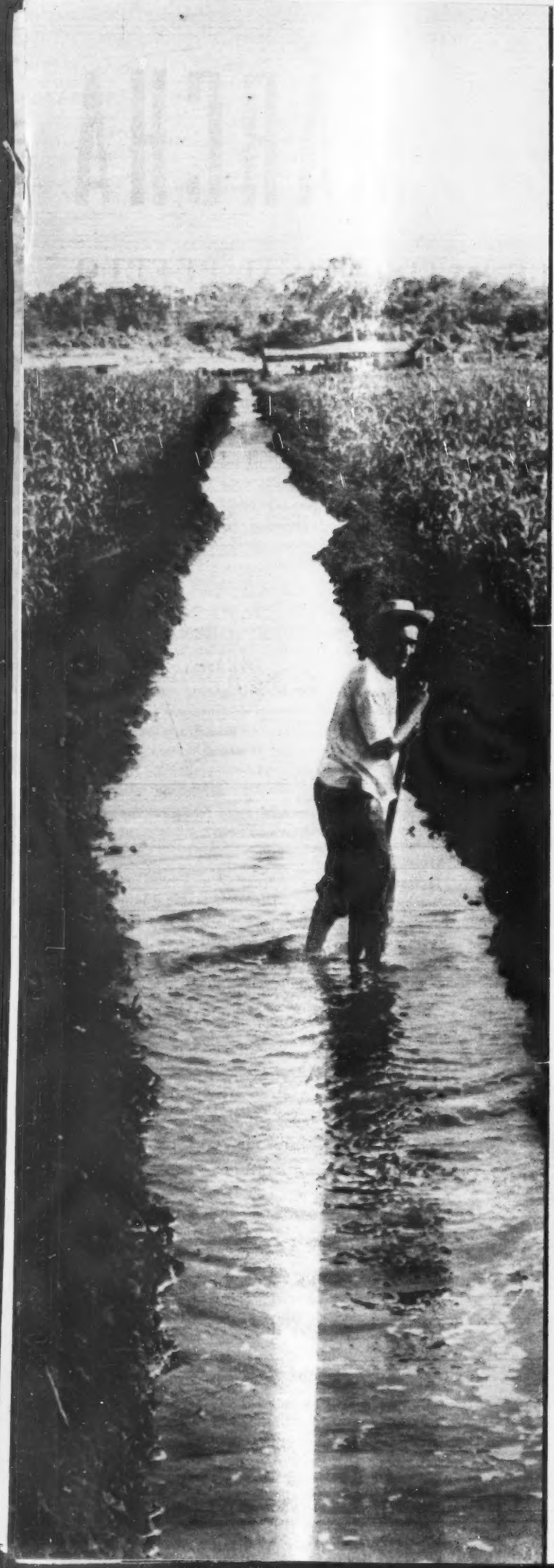

Un panorama (foto de la izquierda) que nunca antes se había contemplado en el Estado de Campeche: canales de riego que van a fertilizar sus áridas tierras. Eso se debe a la realización del programa tendiente a la reestructuración de la economía campechana, que ha sido una de las principales preocupaciones del gobernador del Estado, licenciado Manuel J. López Hernández.—En la foto de arriba: El 7 de agosto es la fecha en que los campechanos celebran la erección de Campeche como Estado de la República Mexicana. En honor del prócer don Pablo García, el gobernador, licenciado Manuel J. López Hernández, acompañado del gobernador de Yucatán, Tomás Marentes Miranda, del Lic. Eduardo J. Lavalle Urbina, del licenciado Castro Estrada y del Gral. Domínguez Garrido, depositó una ofrenda floral en la tumba del héroe.

LOPEZ HERNANDEZ RINDE

Acompañado de destacados funcionarios y de prominentes damas, el gobernador de Campeche inaugura una de las muchas mejoras realizadas durante su fructífera administración, precisamente en la ciudad amurallada de Campeche: la apertura y pavimentación de diversas calles, ceremonia en la que lo acompañó el gobernador de Yucatán, señor Tomás Marentes Miranda, invitado especialmente a la ceremonia.

Vista del cuarto de máquinas y bombas del sistema de abastecimiento de agua potable de la ciudad de Campeche, próximo a inaugurarse, en el cual se han invertido hasta ahora más de doce millones de pesos, de acuerdo con una generosa disposición del señor Presidente de la República, mediante la cual dicha ciudad pagará el indispensable servicio con una mínima cantidad que grava cada kilo de chicle exportado.

El Gobernador de Campeche, acompañado de su distinguida esposa, señora Lilia Rosado de López Hernández, hizo una visita al Hospital "Manuel Campos", en la ciudad de Campeche, con el fin de inaugurar las importantes mejoras que su administración allí ha realizado, en beneficio, principalmente, de todas las clases menesterosas, que han aplaudido los esfuerzos del gobierno campechano.—Derecha: Rompiendo con los viejos sistemas usados por los campechanos para el cultivo del maíz y sirviéndose de semillas seleccionadas por la Comisión Nacional del Maíz, este es uno de los campos que rendirán óptimos frutos. Nótese la exuberancia del cultivo que no sólo satisfacerá las necesidades de consumo local, sino que contribuirá para aliviar las necesidades de otros Estados de la República.

SU INFORME AL PUEBLO

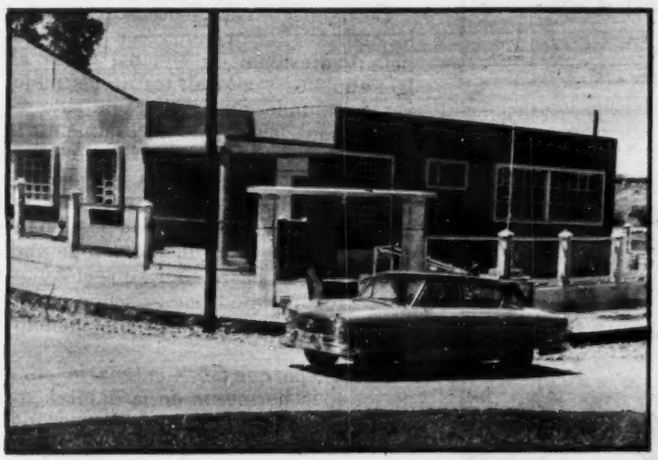

Esta moderna escuela, ubicada en el populoso barrio de San Román, también en la capital campechana, fué inaugurada el día 7 del anterior mes de agosto, como uno más de los números con que se celebró el 93o. de la erección del Estado de Campeche. Escuelas donde se necesiten, construirlas y dotarlas de mobiliario y personal, ha sido lema del gobernador López Hernández, de acuerdo con su programa de beneficio social para Campeche.

En el pueblo de Nunkiní, del Municipio de Calkiní, el mismo Mandatario de Campeche inauguró la planta de luz eléctrica que tanta falta hacía a sus habitantes. Al igual que en Sihochac y otros pueblo del Estado, el gobierno se ha preocupado por llevar a sus habitantes los más importantes adelantos de la civilización, con el beneplácito de todos.

El Presidente Municipal de Mérida, Yuc., pasando revista a los miembros de la Policía Profesional de dicha ciudad. Dicha policía es una de las mejores de la República, dados los antecedentes de honorabilidad de todos sus miembros y lo bien remunerados que están, lo cual constituye un legítimo orgullo para todos los yucatecos.

El viejo parque del "Centena[illegible] paseo predilecto de los habitantes de la ciudad blanca, ha sido remozado totalmente por [illegible]yuntamiento que preside el señor Novelo Peniche. Esta gráfica corresponde al día en qu[illegible] reinauguró el gobernador Tomás Marentes, acompañado de algu[illegible]uncionarios de su administración.

MERIDA

DA SU APOYO AL AYUNTAMIENTO

SEÑOR FRANCISCO NOVELO PENICHE

Como buena ha sido calificada por los meridanos la labor desarrollada por el H. Ayuntamiento que preside el señor Francisco Novelo Peniche, quien a pesar de estar cubriendo el puesto de Presidente Municipal interinamente, se ha preocupado por resolver a fondo los principales problemas que aquejan a la ciudad blanca.

Desde luego merece destacarse, entre lo realizado, la organización de la Policía Profesional de Mérida, única en la República y a la altura de las mejores del mundo. Su personal ha sido seleccionado física e intelectualmente y es el más bien pagado en su género.

Desde hace muchos años, los meridanos que viven en las más apartadas colonias de la ciudad, venían gestionando la apertura y pavimentación de nuevas calles y es hasta ahora que el Ayuntamiento presidido por el señor Novelo Peniche les satisface sus demandas.

El viejo parque del "Centenario", uno de los más hermosos de la capital yucateca, ha sido totalmente remozado, dotándosele de nuevas instalaciones y recientemente fué inaugurado por el gobernador Tomás Marentes, para solaz de los yucatecos.

Muy diversas obras materiales se han llevado a cabo: en San Antonio Tzal, la instalación de una planta eléctrica, en cooperación con el gobierno del Estado; la ampliación del Palacio Municipal en Caucel y en Sierra Papacal; en Chablekal, la construcción de un nuevo mercado y en Sitpatech la construcción de un moderno teatro al aire libre.

En medio de esta intensa obra material, también se ha llevado a cabo una eficaz campaña de moralización en todos los órdenes, combatiendo el tráfico de drogas, la malvivencia y la prostitución, en todo de acuerdo con los altos principios moralizadores dictados por el Gobernador del Estado, señor Tomás Marentes Miranda.

La negligencia o el egoísmo inexplicable de una persona encargada de la oficina de prensa del Ayuntamiento de Mérida, nos impide publicar aquí la serie de gráficas que habíamos seleccionado, para dar mejor y cabal idea de las realizaciones de dicho Ayuntamiento.

NACIONAL MONTE DE PIEDAD
EL NACIONAL MONTE DE PIEDAD
UNA DE LAS MAS ANTIGUAS INSTITUCIONES DE ASISTENCIA PRIVADA EN MEXICO, DE PRESTIGIO Y ARRAIGO EN EL PAIS, SE SUMA AL JUSTO HOMENAJE QUE LA NACION TRIBUTA AL SR. PRESIDENTE DE LA REPUBLICA
LIC. DON MIGUEL ALEMAN
CON MOTIVO DE SU ULTIMO INFORME AL CONGRESO DE LA UNION, Y AGRADECE EL APOYO QUE PRESTA PARA QUE ESTA INSTITUCION SIGA CUMPLIENDO SU TRADICIONAL MISION.
H. PATRONATO.

los MADEREROS de CAMPECHE EXPONEN con DECISION sus PROBLEMAS

DENTRO de su ininterrumpido ritmo de trabajo, los madereros campechanos han venido sorteando una serie de problemas con esforzado y patriótico espíritu, tales como los que se refieren al consumo nacional y de exportación de sus productos; a la formación y sostenimiento de viveros forestales y a todos los inherentes a la industria de la explotación de madera que hoy por hoy es una de las principales fuentes de sustentación económica en equella Entidad del Sureste.

Por lo que se refiere a la formación y conservación de viveros forestales, en debido cumplimiento de la Ley y franca cooperación con el gobierno federal y del Estado, estos viveros, ubicados en Cayal, Escárcega, Campeche, Hecelchackán y Ciudad del Carmen, son constantemente vigilados por el H. Consejo Local Forestal y su mantenimiento supone una fuerte y constante inversión por parte de los madereros campechanos.

Son los Estados Unidos de Norteamérica los principales compradores de la finísima madera aserrada de Caoba que se produce en Campeche y como actualmente estos han disminuido considerablemente su volumen de compras, inmediatamente se han dejado sentir los efectos de esta disminución, provocando crisis en la industria, que tiene almacenadas grandes cantidades de madera y ha tenido que recurrir a la desocupación de personal en sus montes y aserraderos.

El grueso de la producción de madera de cedro aserrada, de acuerdo con las estadísticas que se nos han proporcionado, fué vendida en el mercado nacional y remitida tanto por vía marítima como por el Ferrocarril del Sureste, a las plazas de Monterrey, Mérida, Tampico, Guadalajara y el Distrito Federal, principales centros compradores de madera.

Estamos seguros de que en Campeche se cumple estrictamente con todas las disposiciones en materia forestal, aun a costa de grandes sacrificios, como los ya mencionados líneas arriba, y es por todos motivos plausible la labor que llevan a cabo los madereros de aquella Entidad, cuyos límites de explotación oscilan entre los 400 y los 1000 Metros Cúbicos.

Claro está que esta industria de la Madera que en Campeche nació junto con la construcción del Ferrocarril del Sureste, ahora constituye la principal fuente de ingresos para dicho ferrocarril, al que paga elevadísimas tarifas, que no siempre hacen costeables las explotaciones forestales, precisamente por cumplir en todo y por todo con las disposiciones gubernamentales del ramo.

Cuando se haga un minucioso estudio de las consideraciones en que se desarrolla dicha industria, es seguro que los madereros campechanos recibirán más apoyo y más estímulo en su arduo trabajo, o por lo menos se les equiparará a los de otras zonas que tal parece operan bajo condiciones distintas cuando no de privilegio.

Los madereros de Campeche, enfrentándose a mil problemas, cumplen con la ley forestal y siguen siendo, con su industria, una de las principales vértebras de la economía campechana.

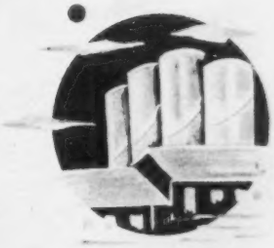

EL PUEBLO Y EL GOBIERNO DEL ESTADO DE COAHUILA, SE COMPLACEN EN FELICITAR AL C. PRESIDENTE DE LA REPUBLICA,

LIC. MIGUEL ALEMAN,

EN OCASION DE SU ULTIMO INFORME DE GOBIERNO, EXPRESANDOLE SU IMPERECEDERA GRATITUD POR LOS BENEFICIOS QUE RECIBIO DURANTE SU PROGRESISTA Y PATRIOTICA ADMINISTRACION.

Saltillo, Coah., septiembre 1o. de 1952.

El Gobernador Constitucional del Estado,

ROMAN CEPEDA FLORES

COAHUILA

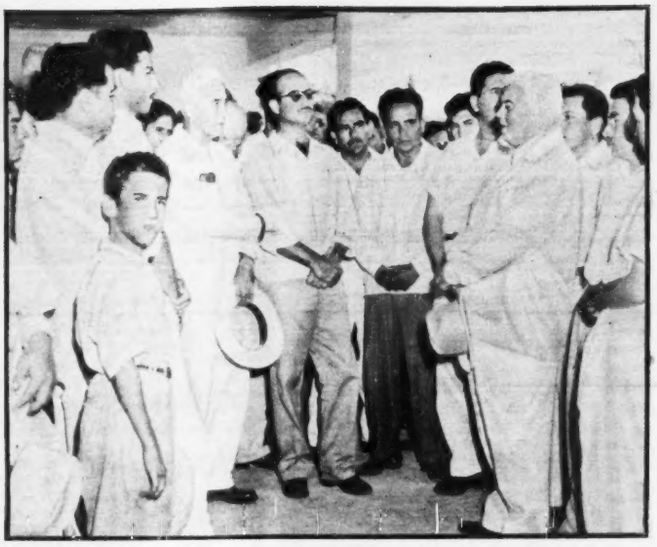

La Administración del licenciado Enrique Pérez Arce, en Sinaloa, se ha significado por su empeño en resolver los grandes problemas que siempre han agobiado a la entidad. Escuelas, carreteras, producción agrícola y salubridad, son las metas importantes que se han fijado. En la foto, el gobernador de Sinaloa, con el Presidente Alemán, durante la última visita que hiciera el Primer Mandatario a aquella entidad. — Derecha: Las escuelas, una de las más hondas preocupaciones del gobernador, han recibido un fuerte impulso. El mes de junio último, el licenciado Pérez Arce inauguró la Escuela Jesusita Ross, en el pueblo de Choix.

SINALOA FRENTE A NUEVOS HORIZONTES

El programa de caminos vecinales, ha tomado también un gran impulso en Sinaloa. Uno de los más importantes, es el que une El Fuerte-Choix, uno de cuyos tramos aparece en la foto. — Derecha: La atención a la ciudad de Culiacán, la capital del Estado, por parte de las autoridades ha recibido el aplauso del pueblo. Muchas de las calles que necesitaban urgente pavimentación, lo han sido con concreto, como la Calle Rosales en el tramo Alvaro Obregón a la Plazuela Rosales.

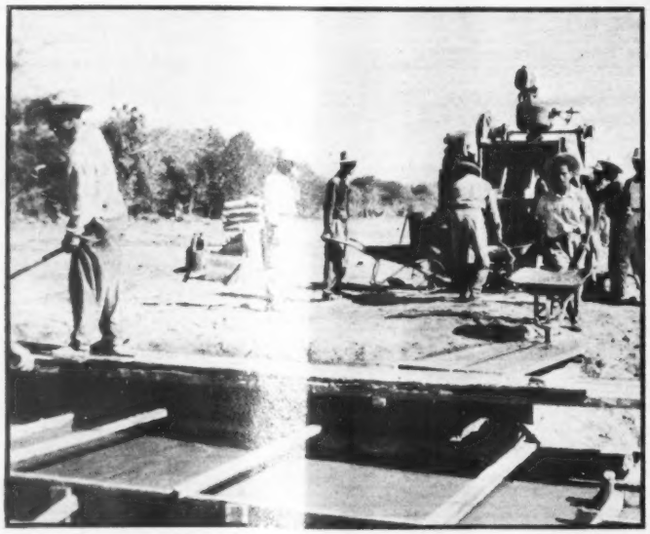

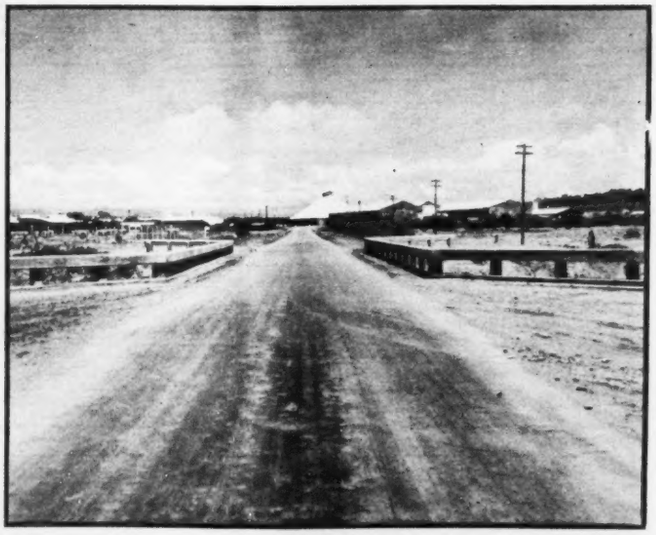

Un aspecto de otro de los cami... inales que vendrán a dar mayor impulso a la economía sinaloense: Escuinapa-Teacapan. — Derecha: Finalmente, la carretera Culiacán-El Palmito, abri... vos horizontes a esa zona rica industrial. El licenciado Pérez Arce ha ordenado se dé todo el impulso necesario a esta obra.

SECRETARIA DE ECONOMIA

DIRECCION GENERAL DE PRECIOS

DEPARTAMENTO DE PRECIOS

Se recuerda al público que continúan en vigor en el Distrito Federal, los precios oficiales que a continuación se indican, referentes a los artículos de consumo necesario. Igualmente se informa que en caso de violación de los mismos, los consumidores deben dirigirse verbalmente o por escrito, a la Dirección General de Precios, Departamento de Vigilancia, en Venustiano Carranza No. 52, Tercer Piso, o por medio de los siguientes teléfonos: 10-08-25, 10-08-44 y 10-08-61.

La Dirección General de Precios, expresa su reconocimiento a los distintos sectores que le han prestado su colaboración, denunciando con valor cívico a los comerciantes que violan los precios y a quienes, invariablemente, se les han impuesto las enérgicas sanciones procedentes.

MAIZ

	Menudeo Kg.
De tierra caliente	$ 0.50
Harina de maíz	0.60
Masa de maíz	0.20
Tortilla de maíz	0.45

FRIJOL

	Mayoreo Kg.	Menudeo Kg.
Azufrado	$ 0.68	$ 0.80
Ojo de liebre	0.68	0.80
Bayo	0.68	0.80

ARROZ DE MORELOS

	Kg.	Kg.
Arroz con 25% de quebrado, en bodega en la ciudad de México, peso bruto por neto	$ 1.70	
Arroz con 25% de quebrado, en el Distrito Federal		$ 1.80

AZUCAR

	Mayoreo Kg.	Medio Mayoreo Kg.	Menudeo Kg.
Granulada standard	$ 0.90	$ 0.92	$ 1.00
Granulada refinada de 2a.	0.95	0.97	1.05
Granulada refinada de 1a.	1.00	1.02	1.10
Granulada refinada suprema	1.02	1.04	1.12
Mascabado	0.85	0.87	0.95

LECHE

	litro
Certificada pasteurizada, 2a. categoría sanitaria, en expendio	$ 1.20
A domicilio	1.30
Pasteurizada, 3a. categoría sanitaria, en expendio	1.05
A domicilio	1.15

PAN

	pieza
Bolillo o telera, con peso mínimo de 40 gramos	$ 0.05
Bolillo o telera, con peso mínimo de 80 gramos	0.10

PILONCILLO

	Mayoreo K. N	Menudeo K. N.
Blanco	$ 0.75	$ 0.85
Obscuro	0.65	0.75

CARNE DE RES

Precios por kilogramo

Para Supercarnicerías $3.25 (Carne suprema) En canal.
Para Carnicerías $3.00 (Carne de 1a.) En canal.

Carne en los expendios.

	Pulpa	Retazo Macizo	Retazo C/Hueso	Filete
Supercarnicerías	$ 6.40	$ 3.80	$ 2.80	$ 9.60
Carnicerías	6.00	3.60	2.60	9.00

	Tibón	Riñón	Pellejos	Sebo	Hueso
Supercarnicerías	$ 8.00	$ 6.40	$ 1.20	$ 2.40	$ 0.25
Carnicerías	7.80	6.00	1.00	2.20	0.20

(Nota): Dentro de la pulpa debe considerarse Bistec, Aguayón, Cuete, Tasajo.

Estos precios y clasificaciones comprenden también la carne de ternera.

GAS DE CONSUMO DOMESTICO

	Kgm.
Gas distribuido en tanques propiedad de los consumidores y entregado a domicilio	$ 0.70
Gas distribuido en tanques propiedad de las compañías distribuidoras de gas y entregado a domicilio	0.80

COMBUSTIBLES Y LUBRICANTES

GASOLINA

Gasolina (57-60 octanos):
$0.33 Más de 1,000 Lts. $0.36 Menos de 1,000 Lts.
Mexolina (70-72):
$0.37 Más de 1,000 Lts. $0.40 Menos de 1,000 Lts.

Supermexolina (78-80):
$0.465 Más de 1,000 Lts. $0.50 Menos de 1,000 Lts.
Gasorión (80):
$0.47 Más de 1,000 Lts. $0.50 Menos de 1,000 Lts.
Gasorión (91-98)
$0.555 Más de 1,000 Lts. $0.58 Menos de 1,000 Lts.
Gasorión (100-130):
$0.575 Más de 1,000 Lts. $0.60 Menos de 1,000 Lts.

KEROSENAS, PRECIOS DE MENUDEO

	Litro
Gasnafta	$ 0.45
Gasolvente	0.55
Diáfano	0.17
Faros	0.15
Fanales	0.15
Petróleo incoloro	0.18
Aceite lámparas	0.20
Aceite señales	0.54

COMBUSTIBLES GAS Y DIESEL OIL

	Litro
Tractomex	$ 0.16
Combustible Diesel	0.13

LUBRICANTES

	Litro
Pemex extralub. Serie 2 (Barril de 200 litros)	$525.00
Mexolub	1.58
Mexolub presión extrema	2.00
Diesel Mex. Extra	1.56

México, D. F., Agosto de 1952.

EL PETROLEO DE MEXICO AYER Y HOY

IMPUESTOS Y TRIBUTOS AL ERARIO DE MEXICO

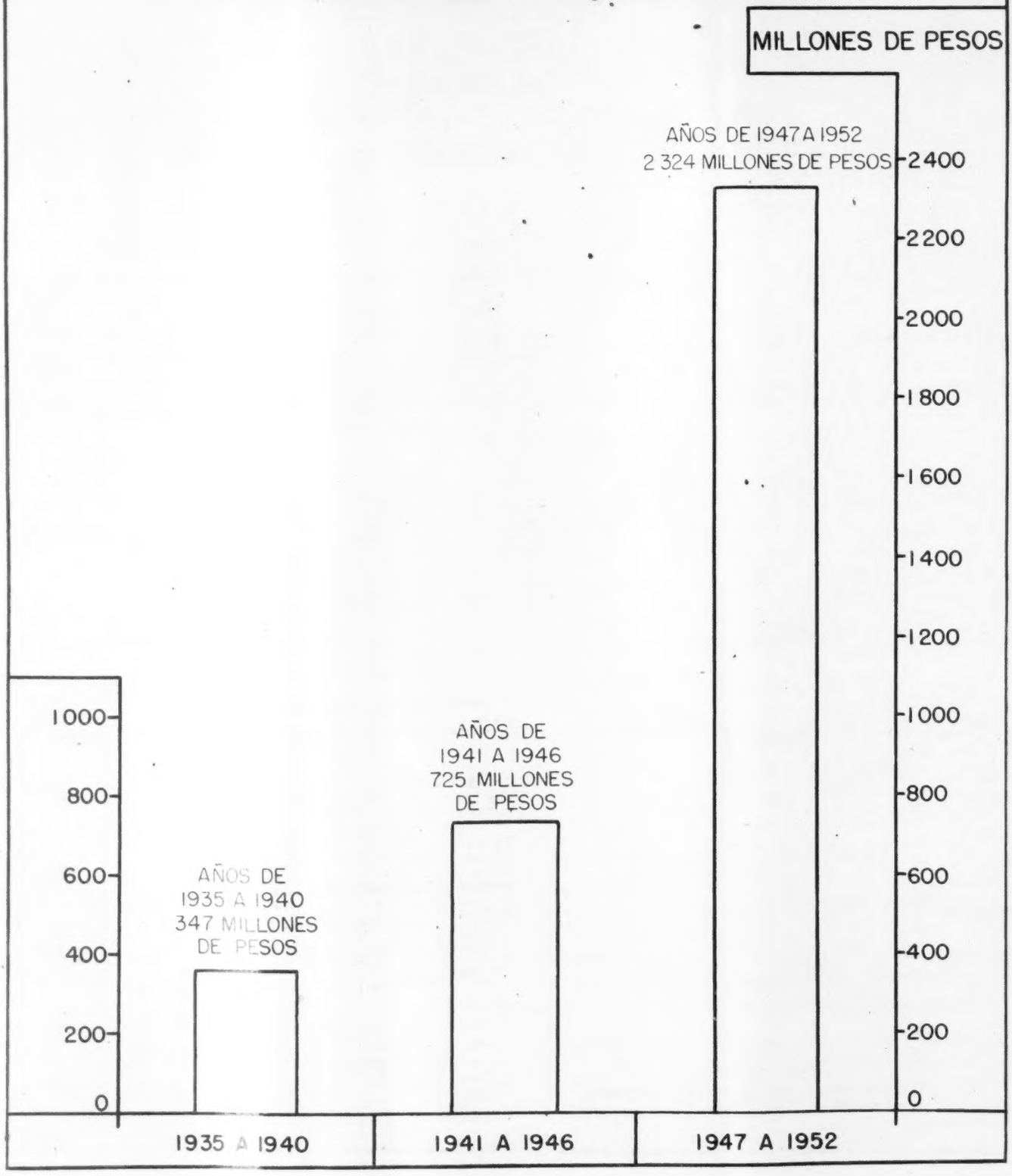

EL SEÑOR PRESIDENTE DE LA REPUBLICA

LIC. MIGUEL ALEMAN

HABLA CON ELOCUENCIA DE LOS HECHOS

INDUSTRIA PETROLERA MEXICANA

Campos Descubiertos:

1932-1938	Ninguno.	
1938-1946	1 Campo	Misión Norte de Tamps. Productor Gas.
1947-1952	31 Campos	

FECHAS	CAMPO	UBICACION	PRODUCCION
1947			
Febrero	Nuevo Limón	Valles, S. L. P.	Aceite y Gas
Julio	Camargo	Camargo, Tamps.	Gas
1948			
Marzo	Moralillo	Tantima, Ver.	Aceite
Abril	Acalapa	Minatitlán, Ver.	Aceite
Agosto	Reynosa	Reynosa, Tamps.	Gas, Aceite y Destilado
Agosto	Valadeces	Camargo, Tamps.	Gas y Destilado
Octubre	Moloacán	Minatitlán, Ver.	Aceite
1949			
Enero	Brasil	Reynosa, Tamps.	Gas y Destilado
Abril	Alazán	Tantima, Ver.	Aceite
Mayo	Francisco Cano	Reynosa, Tamps.	Aceite y Gas
Mayo	Escolín	Papantla, Ver.	Aceite y Gas
Julio	Fortuna Nacional	Macuspana, Tab.	Aceite y Gas
1950			
Enero	Presidente Alemán	Papantla, Ver.	Aceite y Gas
Abril	Monterrey	Reynosa, Tamps.	Aceite y Gas
Julio	Xicalango	Cd. del Carmen, Camp.	Gas
Julio	Tortuguero	Coatzacoalcos, Ver.	Aceite y Gas
1951			
Enero	Treviño	Reynosa, Tamps.	Aceite y Gas
Junio	Rabón Grande	Coatzacoalcos, Ver.	Aceite
Junio	José Colomo	Macuspana, Tab.	Aceite y Gas
Junio	Lomitas	Reynosa, Tamps.	Gas y Destilado
Septiembre	Tamiahua	Tamiahua, Ver.	Aceite
Diciembre	Concepción	Minatitlán, Ver.	Aceite
1952			
Abril	Solís	Temapache, Ver.	Aceite
Abril	Coatzintla	Coatzintla, Ver.	Aceite
Abril	El Mexicano	Reynosa, Tamps.	Gas y Destilado
Mayo	Tulillo	Tamuín, S. L. P.	Aceite
Junio	Monte	Pánuco, Ver.	Aceite
Junio	Ezequiel Ordóñez	Tenixtepec, Ver.	Aceite y Gas
Junio	Arroyo Blanco	Coatzacoalcos, Ver.	Aceite
Agosto	Manuel Avila Camacho.	M. A. Camacho, Ver.	Aceite y Gas
Agosto	Horcón	Ocotepec, Ver.	Aceite y Gas

EL SR. W. E. PRATT, quien fué Director de Producción de la Standard Oil de New Jersey, en su libro "Petróleo en el Mundo" (Oil in the World".), publicado en 1942, dice que solamente los americanos y los ingleses son capaces de descubrir petróleo en el mundo.

Los resultados obtenidos por Petróleos Mexicanos demuestran que esta afimación es falsa. Nosotros los mexicanos, según este cuadro, también somos capaces de descubrir petróleo.

EL PUEBLO Y GOBIERNO DEL ESTADO DE

TLAXCALA

FELICITAN PUBLICAMENTE AL SEÑOR LICENCIADO

DON MIGUEL ALEMAN,

CON MOTIVO DE SU SEXTO Y ULTIMO INFORME DE GOBIERNO, QUE ES UN PATRIOTICO DOCUMENTO QUE REVELA EL PROGRESO Y EL DESARROLLO INTEGRAL DE MEXICO.

Tlaxcala, Tlax., Septiembre de 1952

EL GOBERNADOR CONSTITUCIONAL

FELIPE MAZARRAZA

GOBIERNO DEL ESTADO DE

TLAXCALA

QUE IMPRESIONES HACE UD. EN LOS DEMAS?

CONOZCASE ASI MISMO RESPONDIENDO EL CUESTIONARIO

Por MAX MEXICA

Probablemente una gran parte de la amargura o desadaptación social que padecen tantas personas tiene por origen su ignorancia de la impresión que hacen a los demás.

La imagen que solemos formarnos de la propia persona no es siempre la justa y real. Tendemos a mentirnos simpatías de que carecemos, o a equivocar los términos de nuestra presentación, cerrando los ojos a exageraciones, asperezas y razgos negativos.

Y es que nada hay más difícil que el conocimiento de sí mismo.

Una de las metas de la felicidad consiste en la habilidad para hacer y conservar los amigos que queremos. La amistad verídica y duradera se funda en las actitudes que tenemos hacia otras personas, y no en nuestras auténticas y profundas virtudes. No es lo mismo ser discreto, justo y bien intencionado, que parecerlo.

Una persona podrá ser en realidad muy estimable, pero no se hará acreedora a tal estimación mientras no exhiba, por los modos y caminos adecuados, los méritos que tiene para ello.

Las relaciones humanas están basadas en la mutualidad, y son por tanto los peores enemigos del buen trato y la simpatía los rasgos egoístas, irrespetuosos, interesados o parciales. Lo que ofenda, canse, desagrade o moleste a otros, es —¿Tendremos que afirmarlo?— la peor política del éxito social. Mas, por desgracia, son muchos los que no se dan cuenta de lo inadecuado o antipático de sus actitudes, palabras, hábitos o manerismos porque viven encerrados en un falso mundo conceptual de apreciación de valores.

En la existencia cotidiana, nadie nos dice lo que está bien o lo que está mal en nuestro don de gentes o nuestra presentación personal. Por ello nos parece que será un buen auxiliar del conocimiento propio el cuestionario que sigue, en cuyas preguntas se contienen muchos de los más comunes errores o fallas para hacer una buena impresión a los demás.

Confiésese a sí mismo respondiendo con toda sinceridad al cuestionario. Y lea luego cuál es la imagen aproximada que de usted se forman las gentes.

★

1—¿Presta poca o ninguna atención a lo que dicen u opinan sus interlocutores?

2—¿Discute a gritos o conversa con grandes aspavientos?

3—¿Inquiere a las personas sobre asuntos privados o íntimos?

4—¿Interrumpe cuando otra persona habla?

5—¿Rehusa platicar acerca de temas que no sean de su gusto o preferencia?

6—¿Atisba sobre el hombro de alguien que escribe?

7—¿Ríe con sonoras o estridentes carcajadas?

8—¿Es demasiado prolijo en sus relatos?

9—¿Repite los mismos cuentos, historias o sucedidos que sus amigos ya conocen?

10—¿Habla mucho y dice poco?

11—¿Abusa de los términos técnicos o las palabras eruditas?

12—¿Sus frases son afectadas o pretenciosas?

13—¿Critica la conducta, ideas, vestidos o costumbres de amigos o conocidos?

14—¿Le agrada monopolizar la conversación en una tertulia?

15—¿Presume de su cultura, sus capacidades, su dinero o sus pertenencias, principalmente ante quien carece de ellas?

16—¿Describe prolijamente los síntomas de sus enfermedades?

17—¿Asume poses de superioridad?

18—¿Exhibe sus dotes o se alaba a sí mismo?

19—¿Insiste en hablar de un tema, sin cuidarse de si aburre a quien lo escucha?

20—¿Omite pedir permiso al cruzar entre un grupo de personas o disculparse si las molesta?

21—¿Escupe, eructa o se hurga la nariz en público?

22—¿Hace ruido al masticar?

23—¿Toma la comida con los dedos?

24—¿Desdeña dar las gracias por pequeños favores o servicios, por ejemplo, a los criados?

25—¿No da importancia a la presentación en el vestir?

26—¿Le acontece ir sucio u oler a sudor?

27—¿Usa afeites o cosméticos en exceso?

28—¿Se tiñe ostentosamente el pelo?

29—¿Busca prendas de vestir extravagantes o de colores inusitados para llamar la atención?

30—¿Lee las cartas o abre los sobres no dirigidos a usted?

31—¿Miente con descaro, o afirma hechos que no le constan?

32—¿Dice palabras groseras o impropias delante de señoras, niños o gentes de respeto?

33—¿Es despectivo con quienes cree inferiores a usted en algún aspecto —social, económico, amoroso, mental—?

34—¿Practica la ironía o la mordacidad como distintivo intelectual?

35—¿Da oídos a chismes o se solaza expresándose mal de alguien?

36—¿Propala versiones escandalosas o sucesos desagradables concernientes a otros?

37—¿Procura llamar la atención sobre su persona en lugares públicos?

38—¿Usa joyas o prendas lujosas en cualquier ocasión?

39—¿Le son antipáticos muchas personas?

40—¿Insiste en que los demás acaten su voluntad o se doblen a sus deseos?

41—¿Suele ser seco y terminante en su actitud?

42—¿Ignora los gustos, inclinaciones o preferencias de quienes conviven con usted?

43—¿Hace exagerados esfuerzos para "caer" simpático?

44—¿Siente herida su susceptibilidad por cualquiera observación o crítica?

45—¿Todo lo echa a la risa o la broma, aún en situaciones serias?

46—¿Desacata con frecuencia las reglas de urbanidad corrientes?

47—¿Sucumbe al prurito de impresionar a los demás con su "personalidad"?

48—¿Le agrada "llevar la contraria" para hacer rabiar al interlocutor?

49—¿Muestra sus habilidades o virtudes —suertes, fuerza muscular, voz, destreza de manos, etc.— aunque no venga al caso?

50—¿Su plática favorita es hablar de sí mismo?

★

Resulta inconcebible que alguien responda afirmativamente a todas las anteriores preguntas. Tal monumento de antipatía probablemente no existe.

Sin embargo, quien ya conteste a 30 ó 35 interrogaciones con un SI, es persona que indefectiblemente hace mala impresión en los demás y que cuenta, sin duda, con pocos amigos. De 20 a 29 respuestas afirmativas señalan defecto aún considerable en su don de gentes y aptitud sociable. La gran mayoría de las personas con trato social darán menos de quince "síes" al cuestionario. Y quienes han de ser tenidos por excelentes ejemplares de simpatía y amabilidad, contestarán con un NO rotundo a casi todas las preguntas.

Astromántica

LA CIENCIA DE LOS AUGURIOS ASTRALES

3 MIERCOLES

ARIES. — Muchas veces el factor decisivo en el fracaso es nuestro error en el cálculo.
TAURO. — A medida que pasen las horas, serán mejores las oportunidades de ganancia.
GEMINIS. — El que quiere hacer su agosto ha de coger hoy la oportunidad al vuelo.
CANCER. — No malgaste las energías en motivos pequeños. Persiga uno solo, en grande.
LEO. — Mantenga la frente alta y los ojos en el firmamento. Así no verá lo deprimente.
VIRGO. — El proceso intelectual, favorecido. Bueno a escritores, inventores, artistas.
LIBRA. — Tampoco conviene hoy ir a las volandas. Quedará mejor si se sofrena.
ESCORPION. — Las cosas marcharán rectamente si usted tiene la mirada puesta adelante.
SAGITARIO. — Aun sin ser novelista se puede hacer uso útil de imaginación en la vida.
CAPRICORNIO. — No intente renovar lo viejo si no está seguro de que lo nuevo es mejor.
ACUARIO. — No crea que se le darán los dones de balde. Hay que merecerlos antes.
PISCIS. — Inclinación mimetista. Posibles errores de palabra u obra; pecados menores.

4 JUEVES

ARIES. — La suerte abonará en su agenda. Los comerciantes estarán de plácemes hoy.
TAURO. — Si ha de decidir algo, espere a que su cabeza esté despejada y cuerda.
GEMINIS. — Las tentaciones tendrán una virtud irresistible. No caiga en demasiadas.
CANCER. — Si quiere trabajar con las manos, hoy podrá sacar de la labor fruto acabado.
LEO. — Aproveche este jueves para hacer su agosto. No habrá otro similar en semanas.
VIRGO. — Largo alcance de la conducta, pero para bien. Premio a cualquier actividad.
LIBRA. — Un día curioso, emocional, y tal vez pesimista. No se deje usted agobiar.
ESCORPION. — Tal vez la voluntad de otros se imponga sobre la suya. Mas será en bien.
SAGITARIO. — Si quiere sentirse estrella negra, acabará por tener de veras mala suerte.
CAPRICORNIO. — Si tiene negocio, atiéndalo hoy. Riesgos de pérdidas, malversiones.
ACUARIO. — La comunión con los demás será ardua. Que ello no dé curso a violencias.
PISCIS. — Para el pecunio la jornada será ópima. Haga su provecho inteligentemente.

5 VIERNES

ARIES. — Cierto es que tendrá muchos motivos pequeños. Pero no harán uno grande.
TAURO. — El problema en estos días no será de buenos deseos, sino de buenas acciones.
GEMINIS. — A los nacidos en este signo les favorecerá la asociación con acuarianos.
CANCER. — Será difícil la decisión justa. Posponga tomar partido hasta otro día.
LEO. — Su confianza en el futuro sólo se justifica si se funda en hechos positivos.
VIRGO. — Cuestiones sin importancia tendrán la virtud de alterarlo. No se precipite.
LIBRA. — Difícil es el cambio de paisaje si siempre sigue los mismos derroteros.
ESCORPION. — No abandone sus planes. Si persevera, los verá del todo realizados.
SAGITARIO. — Su ánimo estará en escasa actitud amistosa. Piense lo que va a decir.
CAPRICORNIO. — Débil continente volitivo. Se dejará influenciar por voluntades ajenas.
ACUARIO. —No convendrá fiarse de las intenciones de otros. Aténgase a las propias.
PISCIS. — Tufos soberbios y actitudes llenas de suficiencia. Inviértalos socialmente.

6 SABADO

ARIES. — Busque la compañía de sus semejantes. Lo favorecerá en todos aspectos.
TAURO. — Tenga cuidado con el exceso pasional. Puede coartar sus mejores propósitos.
GEMINIS. — La adversidad no resiste el empuje de un corazón valiente. Atrévase usted.
CANCER. — Favor a la manifestación corporal. Vigor en el músculo. Habilidad manual.
LEO. — En los asuntos del corazón no todo andará a pedir de boca. Celos, desengaños.
VIRGO. — Estará disgustado y difícilmente contentable. Procure distracción amena.
LIBRA. — Las vicisitudes de la meteorología son motivos de preocupación al previsor.
ESCORPION. — Aun a la misma fortuna hay que granjearla. Hágase usted merecedor.
SAGITARIO. — A aquel que supo sembrar, la cosecha le dará satisfacción plenaria.
CAPRICORNIO. — La influencia saturnal tendrá materialismos utilitarios o placientes.
ACUARIO. — Si no presta su atención a las cuestiones sentimentales, se menoscabarán.
PISCIS. — Pugna entre los pensamientos o los deseos. No decida nada sin meditarlo.

7 DOMINGO

ARIES. — De su más cálido acervo surgirán nuevas floraciones amorosas o emocionales.
TAURO. — Los sucesos tendrán consecuencias amables. También despliegue sentimental.
GEMINIS. — Inopinadamente incidirán en su vida hoy realizaciones de viejos deseos.
CANCER. — Tendrá horas alegres al final del día. Positivo esparcimiento mental.
LEO. — Este domingo no fué hecho para comunicación simpática. Estará misantrópico.
VIRGO. — Podrá descansar a sus anchas si concibe el reposo como serena placidez.
LIBRA. — Puede estar completamente seguro que el egoísmo se volverá contra usted.
ESCORPION. — Las razones del desequilibrio moral debe buscarlas en el fuero íntimo.
SAGITARIO. — La materia es importante. Pero es con el espíritu que hacemos amigos.
CAPRICORNIO. — Las horas transcurrirán sin sentir, si logra amenizar bien su ocio.
ACUARIO. —Sólo héroes o santos sacrifican de antemano su dicha. Usted pugne por ella.
PISCIS. — Trama intrincada de los acontecimientos, o difícil individualización.

8 LUNES

ARIES. — Dificultad laboriosa porque su ánimo sólo estará dispuesto a la diversión.
TAURO. — Las alteraciones impuestas al programa por los acontecimientos debe acatarlas.
GEMINIS. — Verá cómo de pronto se abre una ventana por la que penetra la luz del sol.
CANCER. — Tenga fe en sus propios recursos, más que en los de la suerte. Vencerá.
LEO. — Habrá riesgos para la salud. Se aconseja reposar y no caer en excesos hoy.
VIRGO. — Posibilidad de accidentes callejeros este lunes. Vea usted por dónde va.
LIBRA. — La única condición de ganancias, este principio de semana, es la actividad.
ESCORPION. — No sucumba a los influjos hostilizantes de Marte. Guarde la serenidad.
SAGITARIO. — Sus asuntos económicos irán de más y mejor. Invierta hoy su dinero.
CAPRICORNIO. — Si se apresura demasiado, sólo conseguirá usted cansarse más pronto.
ACUARIO. — Su fuero íntimo estará trastocado por ideas encontradas o violentas.
PISCIS. — Este lunes el signo cambia a lo favorable. Influjo mercurial en negocios.

9 MARTES

ARIES. — De nada sirve tener ideales si no los practicamos. Salga usted por ellos.
TAURO. — Todos los humanos somos susceptibles al error. Recuerde su falibilidad.
GEMINIS. — Se aconseja no desplegar hoy actividad en lo económico. Busque otra.
CANCER. — A menos que pida más de lo que se le puede conceder, logrará satisfacción.
LEO. — Mercurio travieso dará fortuna o la quitará al capricho. Sea precavido.
VIRGO. — Con este martes cambia el sino astral. En medio del bien habrá reveses.
LIBRA. — Este martes es apto para poner en él toda nuestra voluntad de triunfo.
ESCORPION. — Si quiere vencer con armas viejas en una guerra nueva, será derrotado.
SAGITARIO. — Si no da apoyo adecuado a su acción, ella se esfumará estérilmente.
CAPRICORNIO. — Erotismo en alto potencial. Amores y amoríos favorecidos este día.
ACUARIO. — Para hacer más fecunda su labor, no hay nada mejor que tener un sistema.
PISCIS. — La fortuna sonríe a los nacidos en Piscis: premios, loterías, azar, etc.

ARIES
Para los nacidos del 21 de marzo al 20 de abril.

TAURO
Para los nacidos del 21 de abril al 21 de mayo.

GEMINIS
Para los nacidos del 22 de mayo al 21 de junio.

CANCER
Para los nacidos del 22 de junio al 23 de julio.

LEO
Para los nacidos del 24 de julio al 23 de agosto.

VIRGO
Para los nacidos del 24 de agosto al 23 de septiembre.

LIBRA
Para los nacidos del 24 de septiembre al 23 de octubre.

ESCORPION
Para los nacidos del 24 de octubre al 23 de noviembre.

SAGITARIO
Para los nacidos del 22 de noviembre al 21 de diciembre.

CAPRICORNIO
Para los nacidos del 22 de diciembre al 20 de enero.

ACUARIO
Para los nacidos del 21 de enero al 19 de febrero.

PISCIS
Para los nacidos del 20 de febrero al 20 de marzo.

SINDICATO NACIONAL DE ELECTRICISTAS FEDERALES

EL MEJOR HOMENAJE QUE PODEMOS RENDIR AL C. PRESIDENTE DE LA REPUBLICA,

C. LIC. MIGUEL ALEMAN,

CONSISTE EN PARTICIPARLE QUE LOS TRABAJOS DE LA PLANTA TERMOELECTRICA DE MONTERREY, N. L., HAN SIDO TERMINADOS CON CATORCE MESES DE ANTICIPACION A LO PREVISTO, RESOLVIENDOSE EN ESTA FORMA LOS PROBLEMAS DE LA CAPITAL INDUSTRIAL DE MEXICO.

NOS SATISFACE HABER SECUNDADO SU PATRIOTICA Y CONSTRUCTIVA LABOR EN PRO DE LA ELECTRIFICACION DEL PAIS, DE LA CUAL HAY FEHACIENTES PRUEBAS EN TODO EL TERRITORIO NACIONAL.

SINDICATO NACIONAL DE ELECTRICISTAS FEDERALES

POR EL COMITE EJECUTIVO NACIONAL,

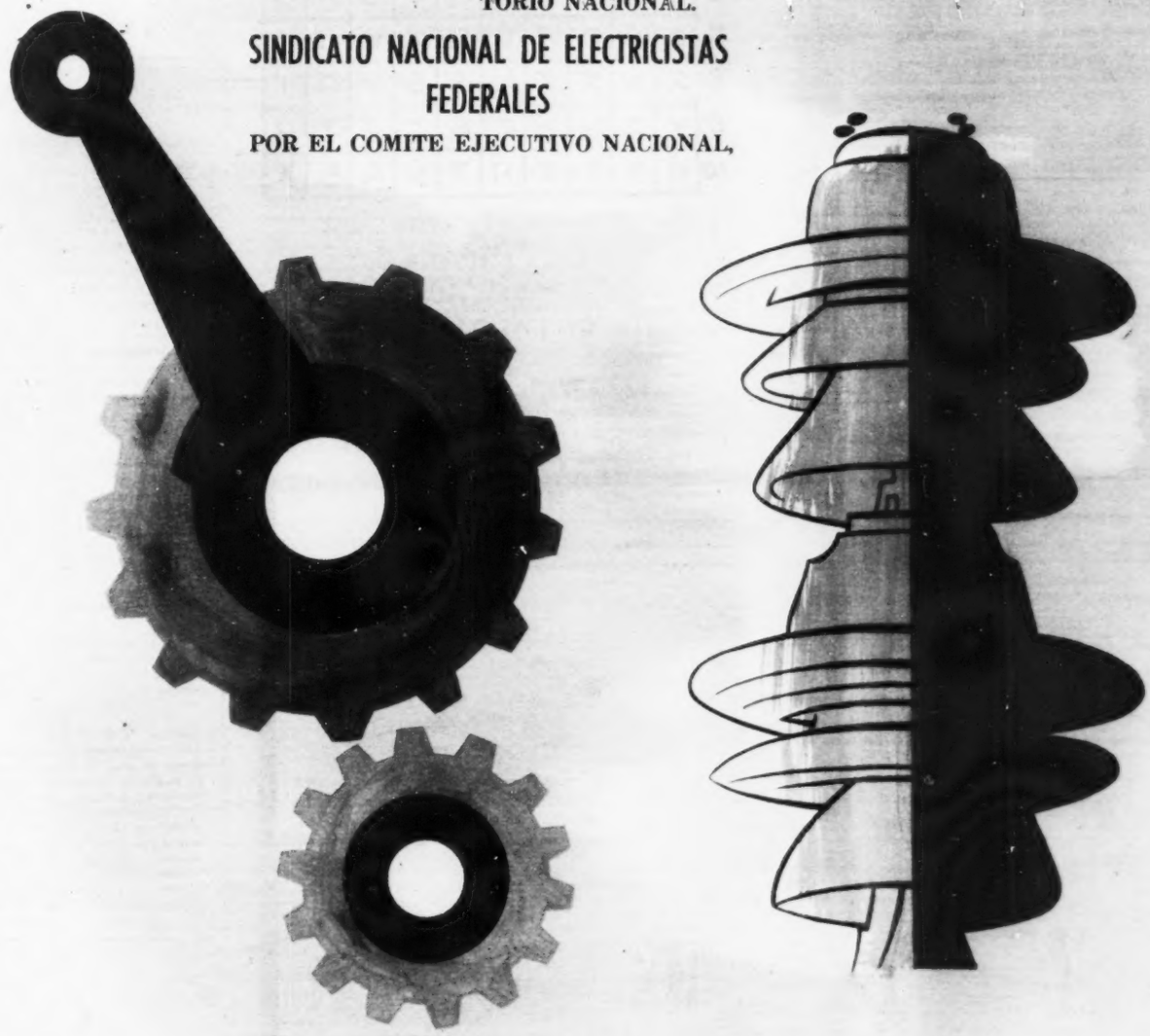

DIP. FRANCISCO PEREZ RIOS,

Secretario General.

sesometión

para medir su capacidad mental

ICONOGRAMA

¿Le gusta a usted la criptografía? En este pasatiempo de lo que se trata es de encontrar una palabra o palabras ocultas. Para ello le damos una **clave**, que en este caso es otra palabra.

La **palabra clave** tiene el mismo número de letras que la palabra o palabras que se trata de buscar. Por ejemplo, si la palabra clave es DIVERSIDAD, busque en la tabla que se ve abajo una **d** (porque **d** es la primera letra de diversidad) en cualquiera de los cuadros. Cuando la haya encontrado, verá que está colocada (pongamos por caso) en la **3a.** fila horizontal y en la **2a.** fila vertical. Pues bien, para deducir el valor de la **d** sólo tiene que **restar** el número de la fila vertical del de la horizontal. El resultado es 3 (**5** menos **2**, igual a 3). Este número **tres**, indica que debe tomarse del primer dibujo la tercera letra de la palabra que usted crea lo nombra. Si el primer dibujo del iconograma es una **carta**, usted tomará la **r**. Es necesario hallar los valores de las otras letras de la palabra clave, que en el ejemplo citado son como sigue:

D	I	V	E	R	S	I	D	A	D
3	2	1	4	1	2	2	3	2	3

Suponiendo que los dibujos del iconograma representaran:

CARTA	REATA	VELA	CANICA	SILLA
ATABAL	CAMA	COHETE	ROSA	COYOTE

Tendría usted que tomar la 3a. letra del primer dibujo; la 2a. del 2o.; la 1a. del 3o., etc., completando así la palabra o palabras buscadas, que en este ejemplo es "REVISTA HOY".

	1	2	3	4	5	6	7	8	9	10
1	X	B	S	Ñ	N	W	Z	X	Y	H
2	V	H	K	U	M	E	Y	W	Z	X
3	U	G	Y	Q	A	L	O	H	X	Y
4	C	S	K	Z	P	I	J	T	W	Z
5	N	D	I	Q	W	R	A	F	N	H
6	W	E	F	A	P	H	G	S	D	O
7	Z	H	O	J	U	R	X	V	U	C
8	X	W	X	T	L	S	G	Y	Q	I
9	Y	Z	H	W	E	M	I	V	Z	R
10	H	Y	Z	X	H	T	Ñ	A	B	X

RESTAR EL NUMERO DE UNA FILA DEL NUMERO DE LA OTRA

PALABRA CLAVE:

ENCARNADO

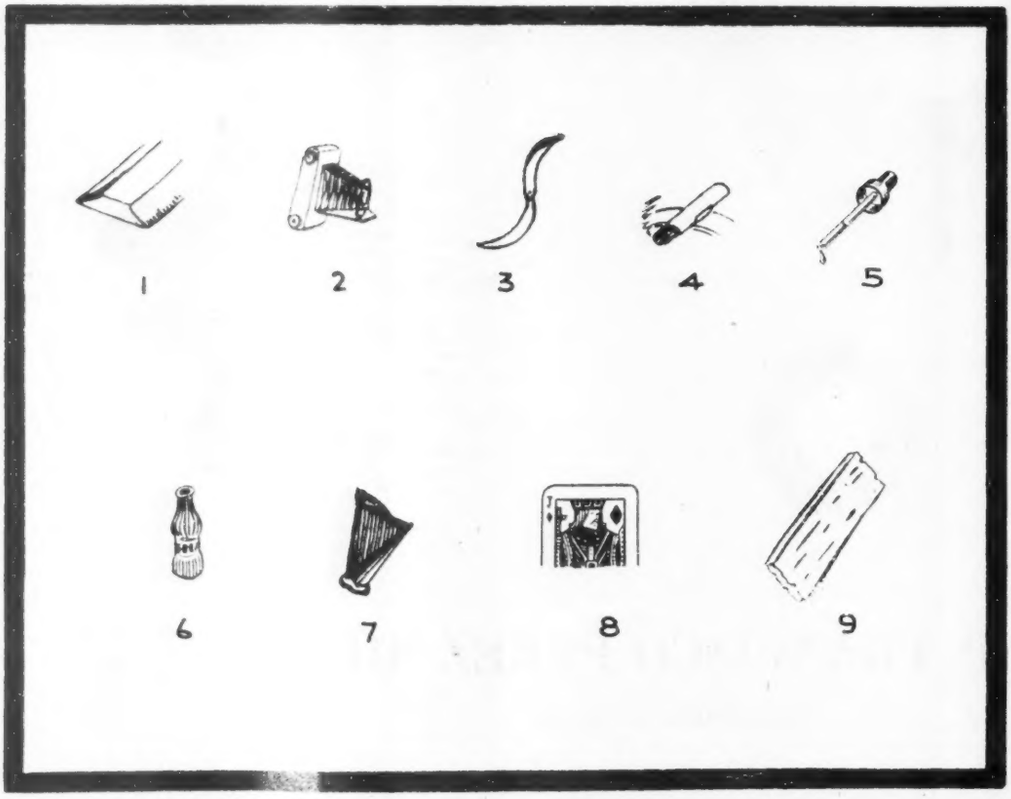

CARDENAL FRANCES, FUNDACOR DE LAS ESCUELAS DE ORIENTE

¿QUIEN ES?

Unas cuantas líneas bastan para compendiar la biografía de un gran hombre. Si usted puede identificar al personaje con sólo los datos del primer párrafo califíquese con 100 puntos. Si necesita los datos del segundo párrafo, la calificación disminuye a 60 puntos, 30 solamente si tiene que leer el tercer párrafo, y 10 si ha de llegar al cuarto. Tratándose siempre de personas mundialmente conocidas, la calificación de 60 a 30 puntos indica una aceptable cultura en valores humanos.

1

Nació en Jerez, España, en 1475.

2

Perteneciendo a una familia noble, pero muy pobre, pasó su primera juventud huyendo de los acreedores. Por lo tanto, cuando Bastidas, un hombre rico de Cádiz, ofreció en 1501 llevarlo al Nuevo Mundo en busca de oro, aceptó sin vacilación.

3

Sentó su residencia en Haití, dedicándose durante varios años a la agricultura, hasta que su falta de conocimientos en ese arte lo arruinó. Su espíritu aventurero lo impulsó, poco después, a organizar con unos 100 españoles, expediciones desde el pueblo de Santa María la Antigua, sobre el río Darien, llevando a cabo atrevidas incursiones por mar y tierra. A pesar de las intrigas de sus enemigos, fué nombrado Adelantado del Mar del Sur —el Océano Pacífico, por él descubierto—, y gobernador de las provincias de Coiba y Panamá.

4

Su más enconado rival, el obispo Pedrarías, acabó por hacer las paces con él, y aún le dió a su hija en matrimonio; pero al poco tiempo —1517—, acusándolo de desobediencia, lo hizo decapitar, cuando preparaba un nuevo viaje de exploración al Perú.

El Indice Sabio

1—En el vasto elenco del cine norteamericano, ocupa lugar destacado este actor veterano, protagonista de muchos papeles en que ha acusado su buena cepa teatral. También en México cuenta con muchos admiradores:

a) James Mason.
b) Claude Rains.
c) Vincent Price.
d) Frank Morgan.

2—A esta cobertura para las ancas del caballo se la llama comúnmente *gualdrapa*. Pero cuando está hecha en seda y bordada artísticamente —es decir, cuando la gualdrapa es elegante— toma el nombre de:

a) Arzón.
b) Jirel.
c) Guadamecí.
d) Tahalí.

3—Si usted quiere mandar una carta por avión, *no* le conviene hacerla pesar (para saber la cantidad de timbres necesaria) en un día lluvioso, porque la atmósfera impregnada de agua hará aumentar el peso de la carta en un:

a) 1%.
b) 4%.
c) 10%.
d) 15%.

4—Hace aproximadamente 160 años se logró enlatar la fruta por vez primera. Como es lógico pensarlo, el hombre que ideó este medio de conservación fué un cocinero, y su nacionalidad era:

a) Estadounidense.
b) Italiana.
c) Francesa.
d) Inglesa.

Mida en esta sección, todas las semanas, el índice de su cultura, escogiendo una de las respuestas que sugerimos a cada una de las preguntas que siguen. Sólo una respuesta es la correcta. Si contesta bien la mitad de las preguntas, su cultura es la "standard" en personas sin preparación universitaria. Más de la mitad, cultura superior. Menos de la mitad, deficiencia cultural.

PALABRAS ENTREVERADAS

Nosotros conocimos, hace muchos años, a un tartamudo singular. Cuando quería decir, por ejemplo, "tengo hambre", mezclaba las sílabas de ambas palabras, diciendo algo así como **"tenbre hamgo"**.

Recordando tal vez al tartamudo singular es que hemos hecho este test con palabras **entreveradas**, es decir, palabras cuyas letras están mezcladas entre sí.

Por ejemplo, tomemos las palabras, ARO y PEZ. **Sin alterar el orden de sus letras**, intercalamos a **pez** entre **aro**, y nos resulta un extraño vocablo: APREOZ.

Esto es precisamente lo que se hizo con los quince pares de palabras cuyas sumas, par por par, aparecen en letras grandes, en el cuadro que se ve abajo. Las letras fueron intercaladas **en el mismo orden** en que están en las palabras originales, lo que hará más fácil separar unas de otras.

A cada par de palabras entreveradas le sigue la definición de una de las palabras. Por lo tanto, si logra sacar las letras de la palabra definida, le quedará el otro vocablo, ya inteligible.

¿Entendido?

1—NESATFIEVORA	menos un cuerpo sólido y redondo.
2—PASARLIMONO	menos cierto pez marino.
3—COPORTETICOS	menos algo relativo al ojo.
4—TURNIUDHADAN	menos un pillo, un sinvergüenza.
5—MALINIVAIDO	menos amoratado.
6—IGNOLFIPELE	menos desleal.
7—DEBOMTOINRA	menos el despojo al enemigo.
8—CAHUSUENECOTE	menos lo que no está presente.
9—FESAPELCTLARO	menos un fantasma.
10—GALDEASANFITEO	menos un reto.
11—CINEAMARMERA	menos indefenso, desarmado.
12—BAHIMELBAO	menos agua sólida.
13—TARACPONTO	menos un gancho para pescar.
14—SPEREGMIUNO	menos una recompensa.
15—BESOLPESCIAE	menos un tipo o clase.

VEA USTED SOLUCIONES EN LA ULTIMA PAGINA

5—Así es como representa un grabado de la época al holandés Hendrick Van Laande, reputado como el hombre más gordo, no sólo de entonces, sino de todos los tiempos. Esta monstruosidad humana pesaba:

a) 180 kilos
b) 210 kilos.
c) 270 kilos.
d) 311 kilos.

6—Entre las aves de rapiña, de las que es tan popular el mexicanísimo gavilán, ésta se destaca por su maestría en el vuelo y habilidad para cazar sus presas. Aunque no es muy grande, goza de reputación el:

a) Halcón.
b) Azor.
c) Albatros.
d) Milano.

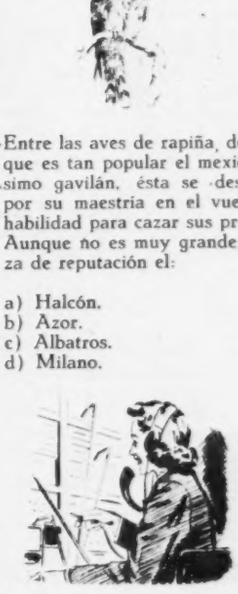

7—La telefonista suele ser un personaje popular dado el uso universal que el teléfono tiene en esta edad moderna. Pero a este tipo de telefonista debería llamársele, en realidad, si queremos hablar propiamente:

a) Computadora.
b) Comunicadora.
c) Controladora.
d) Conmutadora.

8—En los orígenes del teatro —la tragedia griega— los actores solía disfrazarse con máscaras apropiadas a la figura del personaje que representaban. Este que aquí vemos es un actor antiguo cuya máscara e indumentaria nos hacen reconocerlo como al:

a) Histrión.
b) Alción.
c) Bufón.
d) Eunuco.

MUSICA

Por JUAN S. GARRIDO

TEMPORADA DE VERANO DE LA SINFONICA

El primer concierto de esta nueva serie ofrecida por la Orquesta Sinfónica Nacional, llevado a cabo el 22 de agosto sirvió para presentarnos al notable guitarrista español, Regino Sáinz de la Maza, en un "concerto" para este instrumento y orquesta, escrito por Joaquin Rodrigo. El solista gustó por tratarse de un músico delicado que nos presentó la guitarra en un aspecto diferente a lo que habíamos escuchado anteriormente. La composición de Rodrigo es interesante, aun cuando su obra no es de una estilística definida, como podemos observar en otros compositores nuevos (Hindemith, Britten, Dalla Piccola, Messiaen, etc.). Algo que nos llamó la atención fué el hecho de que Sáinz de la Maza no es mencionado en el programa del dia. Esa omisión se debe indudablemente a un descuido del programista, pero tratándose de un teatro de la categoría del Palacio de Bellas Artes y de una agrupación como la Sinfónica Nacional, es una falta imperdonable. Se anuncia que Sáinz de la Maza, recorrerá el país ofreciendo audiciones y que además tomará parte en conocido programa de televisión, de modo que podremos escucharlo nuevamente.

LUIS SANDI Y SUS MADRIGALISTAS .

El miércoles 27 de agosto terminó la temporada de este año ofrecida por el coro de los Madrigalistas, conjunto organizado y notablemente dirigido por el maestro Luis Sandi. Los años y desde luego el esfuerzo personal y colectivo ha hecho de este conjunto el más perfecto con que cuenta el país. La compañía de discos Westminster ha contratado a este notable coro para grabar una serie de números antiguos y modernos, los que muy pronto estarán a la venta en todo el mundo.

SEGUNDA EJECUCION DE LA MISA DE PUCCINI

Anunciada como estreno en América y realmente su segunda ejecución mundial, la Misa de Puccini, para tres voces, coro y orquesta, fué presentada en Chicago bajo la dirección de Alfredo Antonini, director italiano que pertenece a la planta de directores de la National Broadcasting de Nueva York y que últimamente se hace mucha propaganda con el objeto de lanzarse a la dirección de orquestas sinfónicas. Se dice que la Misa de Puccini sirvió a éste como [illegible] para recibir su grado de doctor en música del Instituto Musical Puccini y fué cantada por primera vez el dia de la fiesta de San Paulino, primer obispo de Lucca. La misa que se estrenara en Lucca, fué considerada por su autor, de tan [illegible] rior categoría que jamás volvió a acordarse de ella. La Misa mencionada durmió por años en el archivo del que fuera secretario de Puccini, un señor Vandini, el que facilitó la obra a un sacerdote, padre Dante del Florentino quien era amigo de Puccini y acaba de ir a Italia para adquirir material para escribir una biografía del genial maestro. La misa fué cantada en dos ocasiones sucesivas en Chicago, el 12 y 13 de julio pasado, presentada con mucho cuidado y muy bien ensayada, pero ha sido considerada la obra de un principiante, sin conocimiento de la música religiosa ya que abunda en pasajes líricos de preciosas melodías y en muy raras ocasiones se observa la calidad espiritual que esta música debe tener. En resumen: Antonini no logró impresionar al público con esta cacareada obra que en nada aumenta la fama de Puccini y tal vez signifique algo en contra.

APARECE UN CANTOR LLORON

Dos millones de discos de JHONIE RAY, en los que canta "LLORAR" canción escrita por un velador de una tintorería, dice haber vendido la Columbia en Estados Unidos. Como son varias las canciones que ha interpretado en este primer año de su carrera artística, el famoso cantor llorón, la Columbia advierte que en estos 8 meses del año ha vendido 4 millones de discos de Johnie Ray. ¿Quién es Johnie Ray?... A fines del año pasado era un muchacho que no tenía más que un trajecito que vestir. Hoy ha ganado hasta la fecha más de 400 mil dólares. En una excursión con los boy scouts de su pueblo unos compañeros lo dejaron caer desde una hamaca al suelo y el chamaco que entonces tenía 12 años fué perdiendo poco a poco el sentido del oído debido al fuerte golpe que recibió en su cabeza. Ray usa una trompeta para escuchar y sin embargo posee un oído afinadísimo. Fué descubierto hace un año por su actual empresario y su modo de actuar es natural, de manera que sus lágrimas son efectivas. Inicia sus canciones sentado al piano, acompañado de un pequeño conjunto en escena, luego que va posesionándose se pone de pie, alguien ocupa su sitio en el piano, entonces el cantante empieza a sentir la canción y pasa sus manos por su cabello, estira los brazos con desesperación, solloza para luego largarse a llorar a lágrima tendida y por último termina la canción inclinado sobre una rodilla. Luego dice al público que todo lo debe a Dios a quien le ha pedido que le permita triunfar. ¡Sed humildes y tened fe en Dios, que El os dará todo lo que necesitéis!... ¿Cuándo se extenderá esta nueva moda a México?... En Estados Unidos, el público que escucha a Johnie Ray llora con el cantante. ¿Tendremos llorones próximamente en México?...

H. CAMARA DE DIPUTADOS DEL CONGRESO DE LA UNION

Los seis años de actividad nacional que el señor Presidente de la República desplegó durante su fructífera administración, lo han hecho acreedor al respeto y a la gratitud de todos los mexicanos.

Inspirado en la realidad del país y el respeto a la Ley, no ha tenido otra preocupación más que la de consagrar lo mejor de sus energías al progreso y bienestar del pueblo mexicano, del pueblo donde él mismo proviene.

Interpretando el sentimiento y la voluntad de todo el pueblo de México y como integrantes de la VLII Legislatura, patentizamos nuestra aprobación al último informe del señor licenciado Miguel Alemán, y le expresamos nuestra gratitud por las obras sociales y de beneficio colectivo que realizó durante su gestión gubernativa.

México, D. F., septiembre 1o. de 1952.

CAMARA DE DIPUTADOS

En los Estudios CEA, de Madrid, fué tomada esta foto en la que aparecen el director Luis Lucía, Hortensia Elizondo, Carmen Sevilla, Jorge Mistral y Manuel Luna, durante un descanso de la filmación de "La Hermana San Sulpicio".

Cine

Por HORTENSIA ELIZONDO

Camino del aeropuerto de Barajas, a unos quince kilómetros de Madrid, está la llamada Ciudad Lineal donde se encuentran los Estudios CEA, de los principales de la producción española.

La voz de Cesáreo González en el teléfono, acababa de anunciarme que Jorge Mistral y Carmen Sevilla filmaban allí "La Hermana San Sulpicio", y me invitaba para visitarlos en el set.

—He estado hace poco en América —me informó el conocido productor—. Dejé en Buenos Aires a María Félix, pues va a rodar allá una película. Marcha después a México y vendrá más tarde a España.

Nada dijo de Carlos Thompson. Quizá en aquel día de junio, el apuesto argentino que hoy está en vísperas de casarse con nuestra María, no había aparecido aún en el horizonte amoroso de la rutilante Doña.

En los estudios CEA, ya está Jorge Mistral, venido expresamente de México para filmar, al lado de Carmen Sevilla, la conocida novela que hace años diera tal popularidad y simpatía a Imperio Argentina. Con su gentileza acostumbrada, su bienvenida es amable y efusiva. Parecemos dos paisanos regocijados de haberse encontrado en un país extranjero. Porque Jorge, aunque español, pertenece ya en mucho a México por su matrimonio efectuado en una de nuestras iglesias y su primogénito nacido en tierras mexicanas.

Está de asueto ese día y noto, en efecto, que va vestido hollywodescamente con una blusa blanca abierta, de manga corta, pantalones claros y unas imponentes botas vaqueras de pelo natural en dos tonos de beige. Alrededor del moreno cuello, el galán luce como siempre, su inseparable cadenilla y medalla de oro.

Formamos grupo en torno a la cámara del set, Luis Lucia, director de la cinta, Carmen Sevilla su protagonista, y Manuel Luna, el omnipresente y notable actor que por su versatilidad, es requerido para cuanta película se filma en España.

Carmen que debutara junto a Jorge Negrete en "Jalisco Canta en Sevilla", viste el hábito monjil en espera de la siguiente escena y concuerda, en lo personal, con la imagen de cálida belleza andaluza que le conocemos a través del cine. Es menuda y fina, de grandes ojos negros y sonrisa picaresca. En su trato se percibe la gracia y desenvoltura de la sevillana y su acento, al hablar, no oculta su origen. Su sencillez y jovialidad le ganan simpatía y aumentan su atractivo.

Cuando le digo que en "La Revoltosa" causó sensación en México por su gracia y salero, sonríe y suspira. Tiene grandes deseos de visitarnos y, de hecho, estuvo a punto de hacer el viaje pues fué invitada para la Semana Cinema-

VICTOR PATRON, S. A.

Distribuidores Exclusivos para la República Mexicana

DIAMOND TRUCKS

MAZATLAN, SIN.

Felicitan al Señor Presidente de la República, con motivo de su último informe de Gobierno que marcó una etapa en el desenvolvimiento de la Patria Mexicana.

Septbre. 1o. de 1952.

ESPAÑOL

tográfica. Pero el trabajo, los compromisos. . .

Nos requieren para una fotografía y allí, en un canapé del set, queda impresa la placa: Mistral, Carmen y la periodista mexicana, sentados; el director Lucia de un lado, y atrás, el poliédrico Manuel Luna, esta vez de sotana, que manda un saludo cariñoso para México y sus artistas.

Unos momentos después, en el bar-comedor del estudio, nos congregamos para una breve charla en torno de humeantes tazas de un café espeso y muy oscuro que en la Ciudad Lineal tiene un poco más de café y menos de cebada y achicoria tostadas con que hoy, en la España de la postguerra, se reemplaza el negro néctar y es vendido a 135 pesetas el kilo,, o sean ¡veintiocho pesos!

Hablamos de cine, y de la producción mexicana en particular. Luis Lucia que ha dirigido, entre muchas otras películas, "Currito de la Cruz", es partidario del folklore. "Expresa el carácter y la personalidad de un país" —dice. —"Y además, es lo que se paga en las taquillas porque divierte al público. No he visto "Los Olvidados" pero creo que no me agradaría. He oído decir que en esa película se presenta a una niñez mexicana criminal y perversa".

Mistral lo secunda diciendo que hasta el tema careció de originalidad pues ya lo trató antes Pío Baroja. Enfáticamente opina que "Los Olvidados" es una película denigrante y que cuando la vió, sintió indignación hacia quienes la produjeron. "Me dolió ver expuesto así a México al que tanto quiero y debo" —concluye.

El criterio de ambos es firme, contundente, y no parece conmoverlo el hecho de que la discutida cinta fué premiada en Cannes. Tampoco de que la crítica ha sido por lo general elogiosa. El cine, en su concepto, debe evitar amarguras y crudezas para que sea, en verdad, un entretenimiento.

La conversación prosigue amena, cordial. Pero la periodista, en vísperas de abandonar Madrid, tiene que dejarlos. Mistral, gentilmente, se ofrece a conducirme en su coche, un Plymouth comprado en París para facilitar su estancia en España. Tiene con él a su esposa y a su hijito. Y constantemente hace viajes a Alicante donde está su madre un poco delicada de salud.

En Preciados, donde hay que hacer unas últimas compras, Jorge me tiende su mano fuerte y viril. De Madrid irá a Buenos Aires a filmar "El Conde de Montecristo". Y después, "Cumbres Borrascosas" en México.

—Nos veremos en Octubre allá. Pero entretanto —me dice con afable sonrisa —déle Ud. un abrazo grande y apretado al querido México.

En la Iglesia de la Coronación el 23 del mes pasado, se efectuó el distinguido enlace de la señorita Carolina Mérigo Jané, con el señor Lic. y Teniente Coronel Ernesto Veraza Fernández. En elegantes y participaciones los padres de los novios, señor Salvador W. Mérigo y Dolores Jané de Mérigo, Sr. Ernesto Veraza Sánchez Hidalgo y Concepción F. de Veraza, participaron a sus amistades. En la foto, los novios en la ceremonia religiosa.

Le ofrece nuestro departamento de muebles de diseños exclusivos para Ud.

Su originalidad los hacen destacar dentro del marco de confort que exige su buen gusto.

Son dignos complementos de la decoración moderna por sus líneas ágiles y elegantes.

FABRICAS UNIVERSALES

VENUSTIANO CARRANZA Y 5 DE FEBRERO

NADIE ha HECHO POR la BAJA

UNA REGION – TERRITORIO NORTE DE BAJA CALIFORNIA –

Por ORTEGA COLUNGA

BAJA California —todos lo saben— hasta hace muy poco tiempo era la gran cenicienta de México.

Desde que aquel famoso pirata inglés —¿no fué Drage?— afirmó que California era una isla y pudo imponer su criterio a los cartógrafos y geógrafos de entonces, la tierra que se columpia en las olas de dos mares, despertó la atención del mundo.

Ese verdadero hombre de ciencia, agricultor, ganadero, arqueólogo y civilizador que fué el Padre Eusebio Francisco Kino, entusiasmado con las tesis sustentadas en la Universidad de Ingolstadt por su profesor Adan Aygentaler, acerca de la calidad peninsular de la "Isla de California', vino a México atraído, sobre todo, por la preocupación científica de resolver la incógnita.

El descubrimiento, efectuado por él, gracias a las conchas de abulón —y confirmado a lo largo de penosos y novelescos viajes— de que California no era una isla, sino una península; atrajo de nuevo, hacia la lejana tierra la curiosidad de la ciencia y de los conquistadores.

Sin embargo, y a pesar de sus grandes colonizadores Eusebio Francisco Kino y Juan María de Salvatierra, Baja California —la de las arenas de oro— continuó perdida, allá en los confines de México y del mundo, hasta que los últimos gobierno de la República se acordaron de que Baja California también es México.

El esfuerzo comenzó con la conquista del desierto del Atlar, por los ingenieros y trabajadores que tendieron la vía del ferrocarril sobre las arenas del Noroeste. Pero el acto decisivo, él que rescató a Baja California del olvido y le dió categoria igual a la de las demás entidades de la República, se debe al Presidente Miguel Alemán al convertir el antiguo Territorio Norte de simple territorio federal, en lo que es hoy.

UNO DE LOS MAS GRANDES ACIERTOS DE ALEMAN

Esto lo subraya con todo énfasis el licenciado Alfonso García González, gobernador de lo que fuera el lejano Territorio Norte de Baja California, en una entrevista que hace días concedió al representante de "HOY".

"El Presidente Miguel Alemán —dice el licenciado García González— terminó con el alejamiento espiritual y geográfico del Territorio Norte de la Baja California con el resto del país. En realidad, el Supremo Magistrado de la Nación ha creado para México una nueva entidad. Al hacerlo engrandeció y enriqueció el país con lo que antes era tan sólo motivo de temor y de inquietud.

Mientras el gobernador García González hace esta afirmación el reportero recuerda lo que fué, durante muchos años, en el equivocado concepto de una gran mayoría, la Baja California ignota y desconocida: para unos, un desierto; para otros, un garlito gigantesco y para los demás, un enorme centro de vicio abierto al turismo internacional.

Volviendo al tema que en su charla adquiere un tono entusiasta, nuestro entrevistado afirma:

"Son muchos los aciertos del licenciado Alemán a lo largo de sus seis años de Gobierno. Pero, para mí, hay dos que me merecen particular interés: su influencia en la creación de un nuevo tipo de funcionarios que ponen todos sus esfuerzos al servicio del país; y su aportación a la vida de Baja California.

"Aun cuando la obra material realizada por el actual Presidente, en todo el país, es verdaderamente grande, la que tuvo por escenario el Territorio Norte de la Baja California es —tanto desde el punto de vista local como nacional— la más importante realizada en una Entidad, y figura entre las primeras del país".

EL GOBIERNO MAS CONSTRUCTIVO DE TODA NUESTRA HISTORIA

Analizando con cifras y con hechos la trascendencia de la labor realizada por el actual gobierno del licenciado Miguel Alemán en lo que se refiere a Baja California, el gobernador Alfonso García González explica:

"En el aspecto económico, la política del Sr. Presidente hizo posible un desarrollo muy fecundo de la Entidad. Para comprobarlo basta ver la diferencia de recursos económicos del Gobierno del Territorio Norte de Baja California en los años 1947 a 1950. ¡En el primero de aquellos años, el presupuesto fué de 11 millones de pesos, en tanto que en 1951 ascendió a 32 millones de pesos.

"Es necesario subrayar —aclara el licenciado García González— que el poderío económico de la Hacienda pública territorial, es el resultado directo de la economía regional".

Sin necesidad de recurrir a documentación escrita, demostrando, por lo tanto, que conoce a la perfección los problemas de su Entidad, hasta en lo que se refiere a cifras referentes a la labor educativa, el Gobernador del Territorio Norte de Baja California, informa:

"En este aspecto —dice— el progreso observado en los últimos años es francamente notorio.

"Al principio del régimen alemanista el porcentaje de población escolar no atendida era de 14 por ciento. En la actualidad, esa cifra bajó hasta el 2 por ciento. Estas cifras son tanto más elocuentes si tomamos en cuenta que la población escolar ha aumentado, en ese lapso, en un 80 por ciento.

"En 1947 la inversión total para resolver el problema educativo fué de $700,000.00. Pues bien, tan sólo de 1951 a 1952 se invirtieron más de **cinco millones de pesos.**

"Como es obvio, el progreso social de la Entidad está en la razón directa del progreso observado en las otras ramas de la vida pública ya mencionados".

Y con entusiasmo, el licenciado García González enfatiza:

"El gobierno del licenciado Miguel Alemán es el gobierno revolucionario más constructivo de cuanto hemos tenido en la historia de México".

TRIUNFO ROTUNDO DE CORTINES EN BAJA CALIFORNIA

Al fin, abordando el capítulo de la política, concretamente en lo que se refiere a las pa-

CALIFORNIA *tanto* COMO ALEMAN

VIVIRA ETERNAMENTE AGRADECIDA AL PRESIDENTE

sadas elecciones, y muy en especial a Don Adolfo Ruiz Cortines, el licenciado Alfonso García González puntualiza:

"En el terreno político, el resultado de la pasada elección presidencial demuestra el alto espíritu cívico que en el Territorio Norte de Baja California ha desarrollado el señor Presidente Alemán.

"La campaña ruizcortinista puede apreciarse más, fácilmente teniendo en cuenta el resultado de la votación que, en el Territorio Norte fué, proporcionalmente, más elevado que en el mismo Distrito Federal".

Y el licenciado García González terminó su entrevista expresando su absoluta fe en los destino de Baja California.

NOTABLE IMPULSO

Bajo el régimen del licenciado Alemán, las ciudades y campo del Territorio Norte de la Baja California, han recibido un decidido impulso, Tijuana, el centro de turismo más importante de todo el país, es ya una ciudad de primera categoría, cuyos servicios públicos han sido elevados por la administración del licenciado García González a alturas insospechadas.—Abajo, izquierda: La construcción de escuelas, y todo lo relacionado al problema educativo en el territorio, ha recibido también, en el último año —y en todos los de la administración del licenciado García González— un gran impulso. De 1951 a 1952, se han invertido más de 5 millones de pesos para atender lo mejor posible el problema escolar. En la foto, la Escuela "Presidente Alemán".—Abajo, derecha: El Territorio Norte de la Baja California se sumó al llamado del Gobierno Federal para la construcción de las grandes carreteras y los caminos vecinales. El Camino vecinal Mexicali-San Luis Río Colorado, Sonora, ha sido concluido en sus 72 kilómetros, y las carreteras Mexicali-Tijuana de 155 kilómetros y Mexicali-San Felipe de 204 kilómetros están también terminadas.

GRANDES OBRAS

El algodón —el oro blanco deslumbrador— es una de las grandes riquezas del territorio. Este año, Mexicali produce más de 240,000 pacas en su mejor año agrícola, gracias a los créditos otorgados por el Presidente Alemán y a las grandes obras de riego como la presa "Morelos". El cultivo del algodón es el renglón principal en la economía de ese pedazo de tierra incorporado a México.—Abajo, izquierda: Vista del Puente sobre el Río Colorado, en el camino Mexicali-San Luis, Río Colorado, que ha abierto nuevos horizontes a la economía del Territorio: "La obra federal realizada ahí, ha creado para México, una nueva entidad que ha venido a enriquecer al país, con algo que antes sólo era motivo de temor e inquietud". Esto es el mejor ejemplo de la grandeza de la administración alemanista.—Abajo, derecha: Ensenada, el puerto del Territorio sobre el Pacífico, de gran importancia comercial e industrial, también ha merecido la atención del gobierno. Nueva tubería para el drenaje de Ensenada ha sido instalada en la ciudad, con los aplausos de la población. "El licenciado Alemán ha terminado con el alejamiento espiritual y geográfico del Territorio Norte de Baja California con el resto del país".

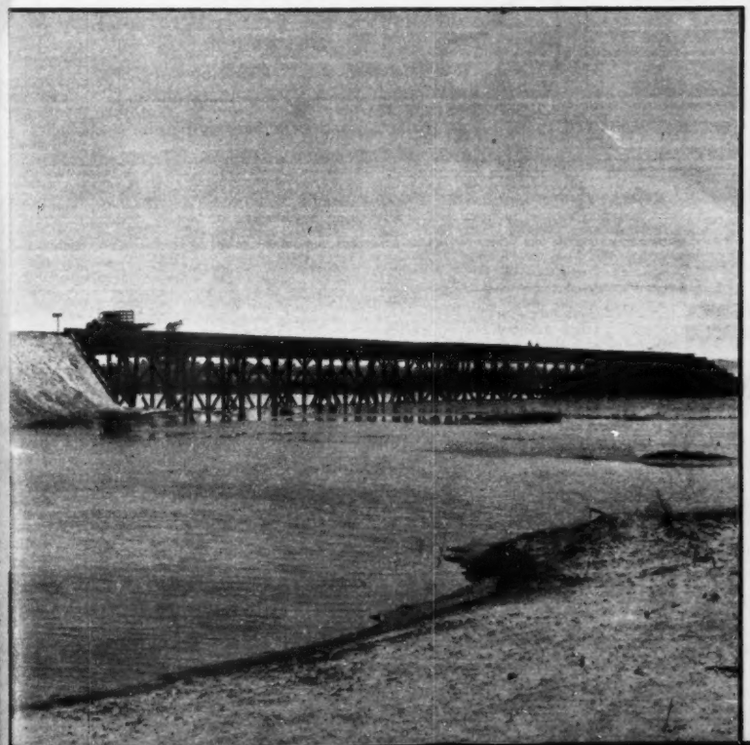

LIBROS

Por JULIAN AMO

Nueve cuentos y un preámbulo es el título del libro escrito por Fausto E. Vallado Berrón, con viñetas de Fernando Améndolla. No habíamos tenido oportunidad de leer al novel escritor, y, actualmente, la única información que acerca de él poseemos, se concreta a saber que es abogado, y que la edición de su libro fué patrocinada generosamente por el señor licenciado don Manuel J. López Hernández, Gobernador Constitucional del Estado Libre y Soberano de Campeche.

Indudablemente se trata de un novelista muy joven, a juzgar por el estilo de su obra, impreciso aún, variable, como debido a quien tiene cualidades de narrador, pero todavía no ha consolidado su formación, ni hecho cristalizar debidamente su literatura.

Vallado Berrón sabe y puede escribir. Lo demuestra la parte mejor de estos *Nueve cuentos*, a pesar de la desigual calidad de cada uno de ellos. Para muestra de conformidad, incluso de satisfacción, con lo más acertado del volumen, vamos a citar el cuento que nos parece mejor. Es el que llama "Vendetta". En él encontramos la promesa del novelista que Vallado Berrón puede ser, en cuanto se decida a trabajar y pulir debidamente su prosa. En "Vendetta" hay argumento interesante, acción, movimiento de personajes, lenguaje justo y cuidado, desenlace imprevisto que sacude de emoción al lector.

Lo contrario de esta pequeña obra maestra, a que hemos aludido, es la lamentable "Larga espera" que parece increíble que pueda haber sido escrita por la pluma misma que trazó "Vendetta". "Larga espera" es un relato desafortunado, sin contenido ni intención, carente de argumento, y sin el menor parecido a lo que debe ser el cuento, que equivale, cuando ha sido bien escrito, a una miniatura de novela. Lleno de repeticiones de palabras, insulso, por el asunto y la manera de tratarlo, da la impresión de que el autor no lo leyó siquiera para corregirlo, cuando menos al recibir las galeras al tiempo de ordenar el "tirese".

Salvando la falla de esa "Larga espera", el autor tiene cuentos como la "Vendetta", que sí son realmente cuentos, interesantes, literarios. Es lástima, únicamente, que Vallado Berrón no haya visto su original con tiempo, con ojos críticos, para haber conservado lo que merecía la pena de imprimirse y perdurar. Queremos atribuir esto a la juventud —que a veces significa inexperiencia— del escritor novel, a quien saludamos desde aquí con simpatía, esperando que con el tiempo se confirmen las aptitudes, pasando, por derecho propio, pues creemos que vale, de la promesa que sus *Nueve cuentos* representan, a la realidad de una obra más cuajada, la del novelista que se adivina en ellos en ciernes.

* * *

El Gobierno del Estado de Chiapas, regido con acierto en cuestiones culturales —que son las que a esta sección bibliográfica interesan— por el señor general Francisco J. Grajales, acaba de anotarse un nuevo triunfo con su proyecto del *Palacio de la Cultura*, que tantos beneficios ha de significar para el futuro intelectual de aquella Entidad Federativa.

En un lujoso álbum que nos ha sido mostrado, se presentan las bases de la Institución ideada, y del proyecto para el edificio que el Estado de Chiapas se dispone a construir, con objeto de alojar decorosamente los organismos de cultura superior. En dicho edificio, que constará de cinco pisos, tendrán cabida adecuada el Museo de Arqueología e Historia, el Etnográfico y Folklórico, el Seminario de Estudios Folklóricos, el Merçado de las Artes e Industrias Populares, la Escuela de Artes Plásticas, el Archivo General del Estado, la Corresponsalía de la Sociedad Mexicana de Geografía y Estadística, el Instituto de Investigaciones Científicas de Chiapas, el Auditorio, el Ateneo de Chiapas, e incluso las Direcciones Generales de Educación Pública Federal y del Estado, y el Departamento de Prensa y Turismo. Todo ello moderno, independiente, y gozando de una absoluta autonomía.

En honor de la verdad hay que decir que el embrión de esta idea grandiosa, se encuentra ya en la labor realizada por el Ateneo de Chiapas, el cual, desde su fundación, en el año de 1948, viene desarrollando una admirable campaña educativa, que habrá de continuar para servir de inspiración a las instituciones cobijadas en el Palacio de la Cultura. Dentro de esa labor meritoria, recordará el lector la realizada mediante la magnífica revista *Ateneo*, publicación que honra al Estado, y es animada por el Presidente del Ateneo de Chiapas, señor Rómulo Calzada.

Su automóvil LLEGARÁ CON...

Nuestra Lata Garantiza su Contenido

Mobiloil
El Aceite Supremo del Mundo

- Rápido arranque
- Protección completa
- Máxima economía

Amplia distribución en toda la República

LA CALIDAD NO TIENE SUBSTITUTO

COMPAÑIA COMERCIAL VACUUM, S. A.
MIER Y PESADO (ESQ. XOLA) Tels. 23-24-65 23-45-88 23-45-53 23-47-78 23-47-23 23-46-65 MEXICO 12, D. F.

Un Paseo a los Espectáculos

Nueva Combinación
Admiral

Esta combinación ADMIRAL de televisión es como un paseo a los espectáculos más selectos de la ciudad. Según sus preferencias, desde su casa, con toda la comodidad hogareña, puede usted asistir a una función de teatro, un espectáculo deportivo o una reunión cultural. Todas estas diversiones deslizan por la clarísima pantalla de 19 Cms. (17") de la combinación ADMIRAL que aquí presentamos.

Ahora bien, si usted quiere cambiar de diversión, no necesita moverse de su casa, encienda el poderoso radio Dynamagic de tonalidad única y escuche el programa que le guste, o conecte el tocadiscos de tres velocidades, y oiga sus discos preferidos.

El mueble diseñado especialmente para un complemento distinguido y elegante del hogar, el gabinete es de nogal, de líneas modernas y pulido con laca brillante.

El exclusivo circuito de FRECUENCIA INTERMEDIA permite captar una imagen con un 50% más de detalle. No se conforme con imágenes a medias: ADMIRAL es la mejor compra en Televisión.

Gabinete finísimo con espacio para discoteca.

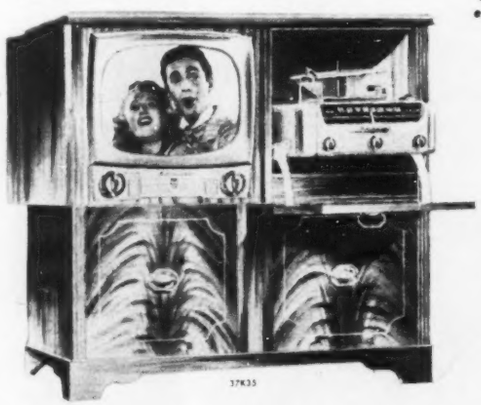

SINTONIA EN UN SOLO BOTON

ADMIRAL ha vendido más de DOS MILLONES de aparatos de Televisión

37K35

CIA. NACIONAL IMPORTADORA, S. A.
INSURGENTES 58 ESQ. HAMBURGO TEL. 11-05-90, 35-84-93

EL PUEBLO Y EL GOBIERNO DEL ESTADO DE TAMAULIPAS

Saludan con todo respeto al señor Licendiado Miguel Alemán, Primer Mandatario del País y lo felicitan cordial y efusivamente con motivo del último informe de su gestión Gubernamental rendido el día 1o. ante el H. Congreso Federal; y le expresan la gratitud del Pueblo de Tamaulipas por las obras ejecutadas durante su Gobierno en beneficio del Estado.

Los patrióticos conceptos vertidos, así como la enumeración de la magna obra realizada durante su gestión, lo distinguen como un Gobernante cuya preocupación principal ha sido la de velar íntegramente por los más elevados intereses de nuestra Patria.

C. Victoria, Tamps., Septiembre de 1952.

PROMESAS, NO!, REALIDADES, SI!

LA TRANSFORMACION DE CIUDAD DEL CARMEN

Hace aproximadamente dos años y medio visitamos la risueña Isla del Carmen, Campeche. Acababa de hacerse cargo de la Presidencia Municipal un hombre probo y sencillo: Miguel Zepeda García, a quien todos sus paisanos llaman afectuosamente "Melelo".

Ante la insuficiencia presupuestal todo estaba por hacer: se carecía de agua potable, el servicio de luz era muy deficiente, las calles estaban hechas un asco; el Palacio Municipal era sucio e incómodo; el hospital sólo de eso tenía el nombre; en fin, la tarea a realizar era ardua y difícil además no había dinero para empezarla.

Con la confianza que inspira toda una vida consagrada al trabajo, en la que la honestidad estaba fuera de duda, y a pesar de que el señor Zepeda García enformó gravemente, organizó una Junta Municipal de Mejoras Materiales, en la que estuvieron representados los más destacados hombres de negocios y todos aquellos carmelitas amantes del progreso de su ciudad.

Hubo, naturalmente, muchos escépticos, mal intencionados o indiferentes, de esos que nada hacen pero mucho critican; ello no obstante, "Melelo" trabajó incansablemente y trazó un plan que entonces se antojó fantástico e irrealizable: agua potable y drenaje, nueva planta de luz y fuerza, nuevo palacio municipal, nuevo hospital civil, carretera, apertura de calles, plano regulador, etc., etc.

En cuanto se empezó a trabajar menudearon los viajes del Presidente Municipal a México y a Campeche, viajes costeados de su propio peculio, y entonces hubo verdadera euforia por cooperar sin limitación alguna, al grado de que los recursos de la Junta de Mejoras superaron el mismo presupuesto municipal.

Se perforaron pozos que dieron abudante y excelente agua potable, misma que ya están disfrutando los carmelitas, recientemente —hacía casi setenta años que se carecía de él—, el Lic. Angel Carvajal, Secretario de Bienes Nacionales, inauguró el moderno Palacio Municipal, en el que también estarán albergadas las oficinas de la Federación y del Estado; asimismo, ya funciona eficientemente el Hospital Civil, mismo que cuenta con todas las instalaciones y el más moderno instrumental quirúrgico: ya está en servicio la moderna planta termoeléctrica, bajo el control de la Comisión Federal de Electricidad, previéndose el enorme desarrollo industrial de Ciudad del Carmen, hasta por diez años; se está terminando la instalación de la red de agua potable para inmediatamente proseguir los trabajos del drenaje y pavimentación; se está pavimentando ya y antes de que termine el año estará en servicio, la carretera a todo lo largo de la isla, para conectar en Puerto Real con la de Champotón-Campeche-Mérida y Puerto Juárez, ya abierta al tránsito; de acuerdo con el plano regulador aprobado, se han abierto muchas nuevas calles que están cambiando la fisonomía de la ciudad, dándole su categoría correspondiente; se tienen ya los materiales para instalar una moderna red telefónica de servicio local; se ha establecido un servicio de transportes urbano y en todos los órdenes se progresa evidentemente.

Afluye el turismo a Ciudad del Carmen y no es aventurado decir que dentro de muy poco tiempo será el lugar predilecto de un turismo adinerado que reportará incalculables beneficios.

La pesca del camarón, sin duda alguna y junto con la explotación del coco, una de las principales fuentes de sustentación económica de la isla, de hecho se ha nacionalizado y organizado sobre sólidas bases y cada día prospera más.

Nuevos negocios se han establecido y hay otros muchos por establecerse, como resultado de la confianza que priva y de las magníficas perspectivas que se presentan.

No hay, aseguramos sin ambages, una ciudad que haya prosperado tan rápidamente como Ciudad del Carmen, ni tampoco existe un Ayuntamiento que haya despertado confianza tan ilimitada como el presidido por el señor Miguel Zepeda García, quien ha tenido como inmediatos destacados colaboradores a los señores Lic. Alonso Herrera Trueba y Miguel Avila Manjarrez.

Sin reservas los carmelitas y las autoridades superiores del Estado han aprobado la labor dearrollada por el Presidente Municipal del Carmen y ahora se tiene enfrente el problema de quién habrá de sucederlo. Aseguramos que la elección será difícil, aun cuando no imposible y eso mismo ya es todo un problema.

Para suceder a "Melelo" García Zepeda se necesita un hombre del mismo prestigio y dinamismo y hasta de las mismas posibilidades económicas, pues durante el tiempo que lleva al frente de los destinos de la isla ni siquiera ha cobrado sueldo, dando así un alto ejemplo de civismo y de amor a su tierra natal.

Por nuestra parte, confesamos sinceramente, de acuerdo con el reportaje que escribimos hace dos años y medio, en ocasión de nuestra visita a Ciudad del Carmen, que esta es la primera vez que no nos equivocamos, ni tampoco exageramos nuestros elogios hacia un funcionario.

"Melelo", modesto como es, dice simplemente: No hubo promesas; sí realidades! Todo lo realizado lo debemos a la cooperación de nuestros paisanos, al señor gobernador del Estado, al señor Presidente de la República y a sus más destacados colaboradores.

Vista del Palacio Municipal del Carmen, Campeche, recientemente inaugurado por el Secretario de Bienes Nacionales, Lic. Angel Carvajal.

MARENTES PONE A YUCATAN EN MARCHA CON IMPULSO DINAMICO

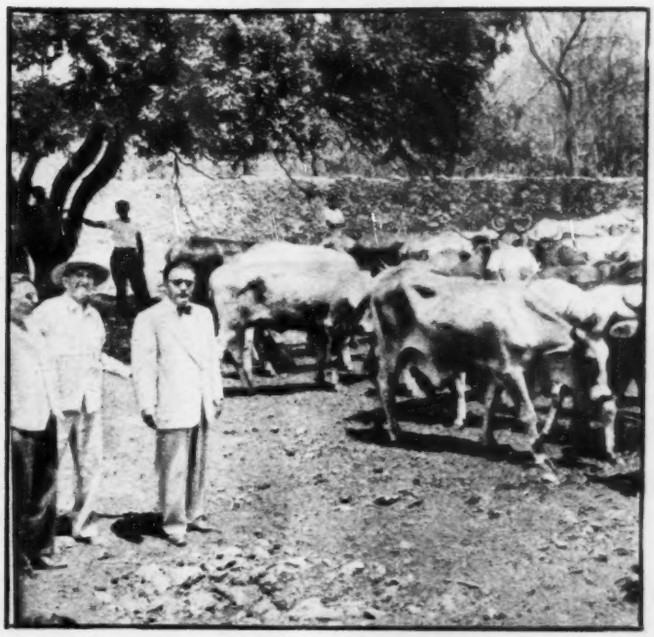

En su afán de diversificar la agricultura de Yucatán, que es acrecentar su riqueza, el gobernador Tomás Marentes, apenas iniciada su administración, entrega maquinaria a un grupo de ejidatarios parcelarios de Muna. En tan importante acto fué acompañado por el titular del Departamento Agrario, Lic. Mario Souza.—Derecha: Preocupado por la escasez de ganado para el abasto público, el mismo Mandatario se ha visto en la necesidad de importarlo para satisfacer plenamente las necesidades de su Estado, que, a causa de la sequía y pese a todas las previsiones tomadas, todavía tiene que hacer fuertes erogaciones para que no le falte el preciado alimento de la carne.

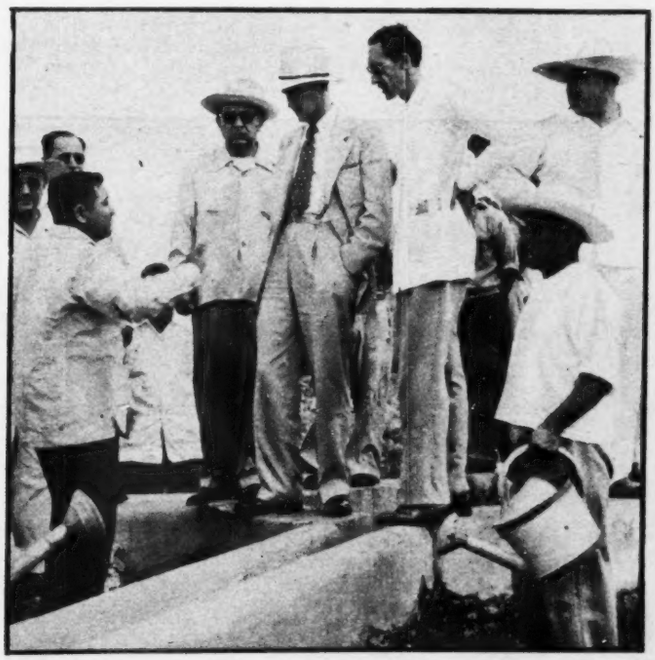

El Secretario de Recursos Hidráulicos, Ing. Orive Alba, juntamente con el gobernador Marentes y algunos otros funcionarios de su administración, visitando la unidad de riego ejidal de Boxactún. La secular sequía de Yucatán está siendo abatida con fuertes inversiones para la perforación de pozos profundos.—Derecha: 1952 ha sido llamado el año de la reconstrucción yucateca y con razón sobrada. Un nuevo panorama se avisora y la esperanza no es infundada. Petróleos Mexicanos ha iniciado la perforación de pozos en la zona de Chicxulub, donde en junio de este año don Antonio J. Bermúdez y el gobernador Marentes iniciaron simbólicamente los trabajos del pozo número 1.

ASISTENCIA INFANTIL

Amante de su pueblo como quien más y mejor, don Tomás Marentes, acompañado de su distinguida esposa, señora doña Alicia G. de Marentes, rindió fervoroso homenaje a las madres yucatecas. Aquí lo vemos abrazando a la madre más prolífica del pueblo de Hunucmá, a quien como otras hizo entrega de cantidades en efectivo.—Abajo, izquierda: La asistencia social infantil es también motivo de preferente atención por parte del Primer Mandatario de Yucatán y frecuentemente gusta de asistir con su esposa a constatar la calidad de los alimentos que se proporcionan a los pequeños, sirvéndoles él msmo el desayuno. Aquí lo vemos durante una visita a la escuela municipal "Mauro López".—Abajo, derecha: La principal riqueza de Yucatán es el henequén y previsoramente se han formado, invirtiendo muy fuertes cantidades de dinero en ello, nuevos semilleros y planteles de hijos de henequén, de tal manera que las plantaciones que van abatiéndose puedan ser repuestas simultáneamente y así asegurar el futuro de tan importante industria.

INCREMENTO AGRICOLA

Convencido de que la confianza de campesinos y ejidatarios se basa principalmente en la legítima posesión de la tierra, el responsable de los destinos de Yucatán se ha empeñado en que a todos se les entregue el respectivo certificado de derecho agrario. En esta gráfica aparece haciendo entrega de tales certificados acompañado del Lic. Mario Souza.—Abajo, izda.: Una obra que tanta falta estaba haciendo, como en otros casos, ha sido acometida por el gobernador: la planta termoeléctrica de la ciudad de Motul. Aquí lo vemos colocando la simbólica primera piedra, apenas iniciado su período de administración, en febrero de este año. A la fecha los trabajos se encuentran muy adelantados.—Abajo, derecha: Las calles de la risueña ciudad de Motul, como las de otras muchas poblaciones del Estado, han sido petrolizadas, cambiando radicalmente su aspecto y mejorando su standard de vida. La pavimentación de Motul inaugurada por el señor gobernador abarca una superficie de 12,740 metros cuadrados y aun se prosigue pavimentando otras muchas calles.

Alas

Notas de GARIBAY

Para el 15 de octubre próximo, se espera llevar a cabo la inauguración de la nueva línea aérea que unirá a esta Capital, con el Viejo Continente.

La K. L. M. Koninklijke Luchtvaar Maatschappij o Cía. Real Holandesa de Aviación es el nombre de esta empresa, que aun cuando desde hace varios años operaba en esta ciudad como agencia simplemente, nos conectará en breve con el bello y hermoso país de los molinos de viento y los tulipanes: Holanda.

Esta línea operará con tetramotores Douglas DC-6 y seguirá la ruta México - Monterrey - Montreal-Amsterdam.

* * *

Dolores del Río, actriz cinematográfica mexicana y mundialmente famosa por su elegancia y simpatía, recibirá el próximo 8 de septiembre en la Ciudad de Dallas, Tex., el famoso trofeo "Neiman-Marcus", también llamado el "Oscar de la Moda".

A esta gran ceremonia, que le dará a Dolores del Río el título de "La Dama de la Elegancia en la América Latina", asistirán también, como invitados de honor, la señora María I. de Ruiz Cortines, esposa del Presidente Electo de México, así como la esposa del Exmo. Embajador de los Estados Unidos en México, señora Sloan Simpson de O'Dweyer.

El 4 de septiembre saldrá Lolita del Río rumbo a la Ciudad de Dallas, a bordo de un Flagship DC-6 de American Airlines.

* * *

Por Trans World Airlines y con destino a París, saldrá la semana próxima acompañado de su señora esposa, don Francisco Alonso Cué, conocido hombre de negocios de esta capital. De París, continuará su recorrido por Europa.

* * *

María Antonieta Pons, estrella del cine mexicano, que actualmente está cosechando éxitos en los teatros de Lima, Perú, se trasladará en breve por avión, en el famoso "Conquistador" de Braniff International Airways, a Río de Janeiro, donde filmará una película.

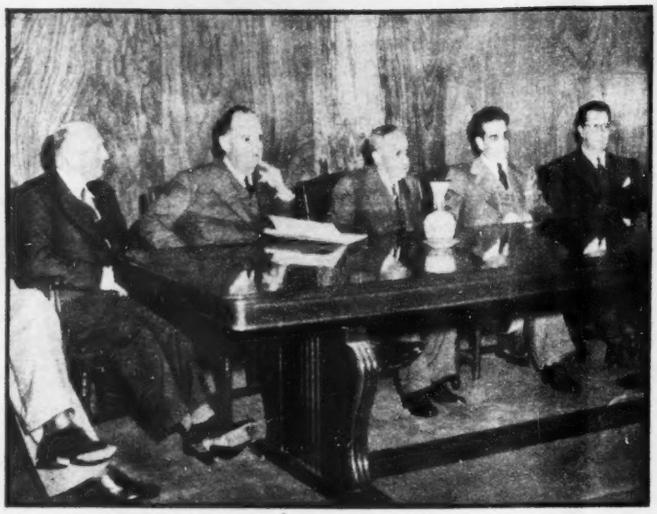

Integraron el presidium de la primera conferencia sobre algunos problemas económicos de México, organizada por la Asociación Mexicana de Cultura en el Instituto Tecnológico de México (de izquierda a derecha el Ing. Gustavo P. Serrano; Ing. José A. García que tuvo a su cargo la conferencia sobre el tema: Problemas de la Industria Minera Nacional, señor Luis Montes de Oca, licenciado Antonio Martínez Báez, Secretario de Economía y licenciado Gustavo R. Velasco.

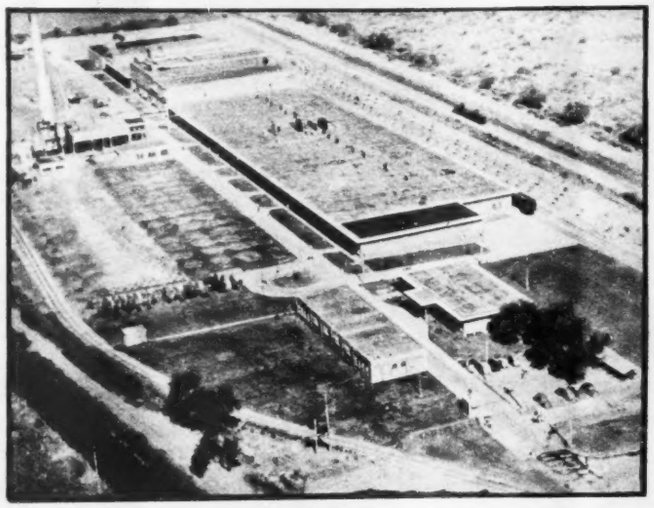

El acetato de celulosa, que sirve de materia base para la fabricación de las fibras textiles artificiales, se obtiene de la borra de algodón o bien sometiendo la pulpa de madera a un tratamiento de ácido acético. Este método, explicado en forma simplista, es el origen de una de las industrias textiles más fuertes de México: Celanese Mexicana, cuya planta de Ocotlán, Jalisco, aparece en la foto.

Con destino a la ciudad industrial de Detroit, Mich., salió por el Clipper de la Panamerican Airways el Sr. Fraine Rhuberry, Gerente General de la Ford Motor Co. en México. El Sr. Rhuberry, quien es también un prominente Shriner en esta ciudad, va con el objeto de tratar asuntos relacionados con la enorme planta automovilística que dirige. Lo acompaña su esposa la Sra. Margaret Rhuberry.

El lunes pasado, invitados por el Gobierno de los Países Bajos y por el Comité de la Feria de Utrech, salieron con destino a Holanda cinco periodistas mexicanos. Estuvo a despedir a los viajeros el señor J. B. Ten Broek, Agregado cultural de la Legación de Holanda en esta Capital. Saldrán de esta Ciudad por Aerovías Guest hasta Nueva York y de allí, por la K. L. M. a Holanda.

* * *

El señor Fraine Rhuberry, gerente general de la Ford Motor Co. en esta ciudad, salió en días pasados con destino a la ciudad industrial de Detroit, Mich., a bordo del Clipper de la Panamerican Airways. Lo acompaña su esposa la señora Margaret Rhuberry.

* * *

A bordo de un Constellation de la Air France, llegó procedente de París, el destacado científico francés Víctor F. Lelorier. El señor Lelorier, es secretario general de la Liga Anticancerosa de Francia y uno de los prominentes especialistos en ginecología y obstetricia en su país.

* * *

A causa del conocido "affaire" Oriani, Aerovías Feforma, S. A., ha sufrido un cambio en su organización, habiendo quedado Nacional Financiera como administradora de la empresa y don Carlos Ramos como gerente de la misma.

* * *

El señor ingeniero René Fernández, ejecutivo de Industria Eléctrica de México, saldrá con rumbo a París vía Nueva York, por Trans World Airlines a principios de la semana entrante. El ingeniero Fernández hace este viaje con el objeto principal de estudiar todo lo relativo a electricidad en Europa y para poder aplicar sus conocimientos a esta industria en México.

LA MAGIA DE LAS CIFRAS

LA GRAN OBRA DE RECURSOS HIDRAULICOS

Cuando el primero de diciembre próximo entre en acción el nuevo equipo de Gobierno que venga a sustituir a los hombres del Gabinete de Miguel Alemán, algunos de los nuevos elementos se encontrarán ante un verdadero "paquete" con la herencia de un ritmo de trabajo que a veces se antoja sobrehumano si no fuera por esa euforia, ese entusiasmo y deseo de superación que invade a todas las fuerzas de México, por hacer una Patria más grande, más fuerte y respetada por todos.

El ritmo de acción desarrollado en algunas Dependencias gubernamentales, sobrepasó con creces a todo lo previsto y así hemos visto que los esfuerzos realizados para aprovechar los recursos hidráulicos de la nación, no tienen paralelo en la historia de México.

Cuando vemos que en once años de regímenes anteriores, las obras de irrigación apenas llegaron a 19 en total y comparamos que en el sexenio del licenciado Alemán se terminaron 25 presas y se encuentran en construcción ocho más, algunas de dimensiones verdaderamente colosales, no podemos menos de sentirnos orgullosos de ser mexicanos y del espíritu de superación que anima al México de hoy.

La situación de nuestro país en muchos de sus recursos naturales no es muy halagüeña que digamos y el agua sólo abunda en la parte sur de la República, de allí que tengamos que ser necesariamente muy prudentes en su aprovechamiento, sin el cual toda prosperidad agrícola es imposible.

Por eso, resulta de imperiosa necesidad que todos los Gobiernos por venir, no disminuyan la marcha acelerada que con tanta visión y alto sentido patriótico apoyó con todas sus fuerzas el licenciado Miguel Alemán.

Las inundaciones del Papaloapan dejaban grandes pantanos que eran alimentados por las lluvias de verano. Eran nidos de moscos transmisores de paludismo. Una de las primeras fases de la ingente obra consistió en dedetizar esos pantanos que más tarde han sido desecados para aprovechar sus tierras en la agricultura.

TIERRAS RESCATADAS

Sobre las aguas Internacionales del Río Bravo, y para dar riego a México y los Estados Unidos, se construye la Presa Falcón, de acuerdo con el Tratado Internacional firmado por los dos países. Está en el Distrito del Bajo San Juan y consolidará el riego de 83,000 hectáreas de la franja fronteriza que es fundamentalmente algodonera.—Abajo, izquierda: Evitar las inundaciones y reducir las distancias pluviales entre las poblaciones ribereñas son las finalidades de cinco cortes de rectificación que se le han hecho al sinuoso cauce del río Papaloapan. Una vista aérea de esas obras.—Abajo, derecha: Un aspecto de la colosal cortina del Oviachic, cerca de Ciudad Obregón, Sonora, obra que viene a consolidar el riego de 220,000 hectáreas en el Valle del Yaqui. Se trata de una de las presas más grandes de la América Latina. En el distrito se cultiva algodón, trigo y linaza principalmente.

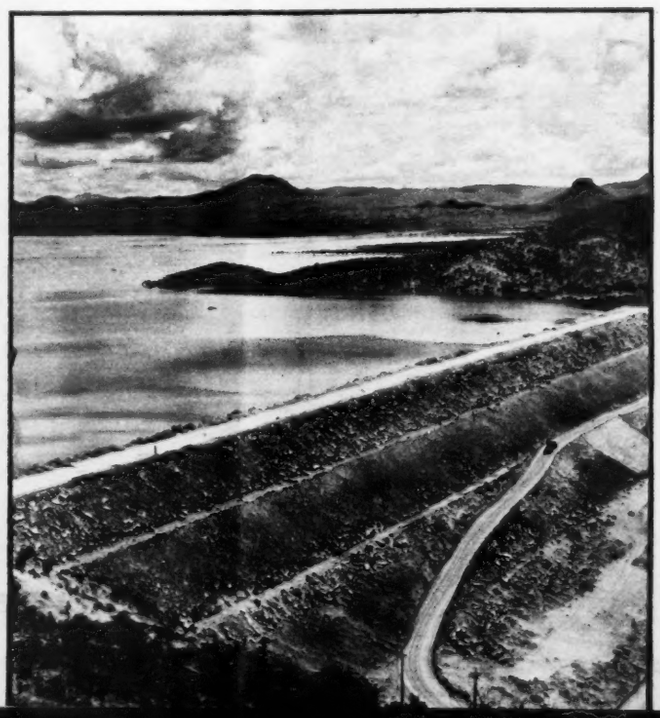

OBRA DE GIGANTES

El florecimiento de Ciudad Delicias, Chih., se debe a diferentes obras hidráulicas, entre las cuales cabe citar, por su grandiosidad y belleza la presa de las Vírgenes, que lleva el nombre de Francisco I. Madero. Gracias al sistema se han abierto al cultivo 39,700 hectáreas y muy pronto quedarán beneficiadas 69,700 para el cultivo de algodón, trigo, maíz, etc.—Abajo, izquierda: Aspecto de la presa derivadora Morelos, sobre el Río Colorado, B. C. Se trata de una obra que rescató para México las aguas del cauce mencionado. Da riego regular a 185,000 hectáreas en el Distrito de Mexicali y está considerada como una de las más bellas de México.—Abajo, derecha: La gigantesca presa de Sanalona, perteneciente al Distrito de Riego de Culiacán, que fecunda 95,000 hectáreas, en tierras de caña, tomate y diversos cultivos. Gracias a esta obra la población del distrito ha subido de 60,000 a 120,000 habitantes en unos cuantos años. Y en Culiacán han surgido diversas industrias, fábricas y empacadoras.

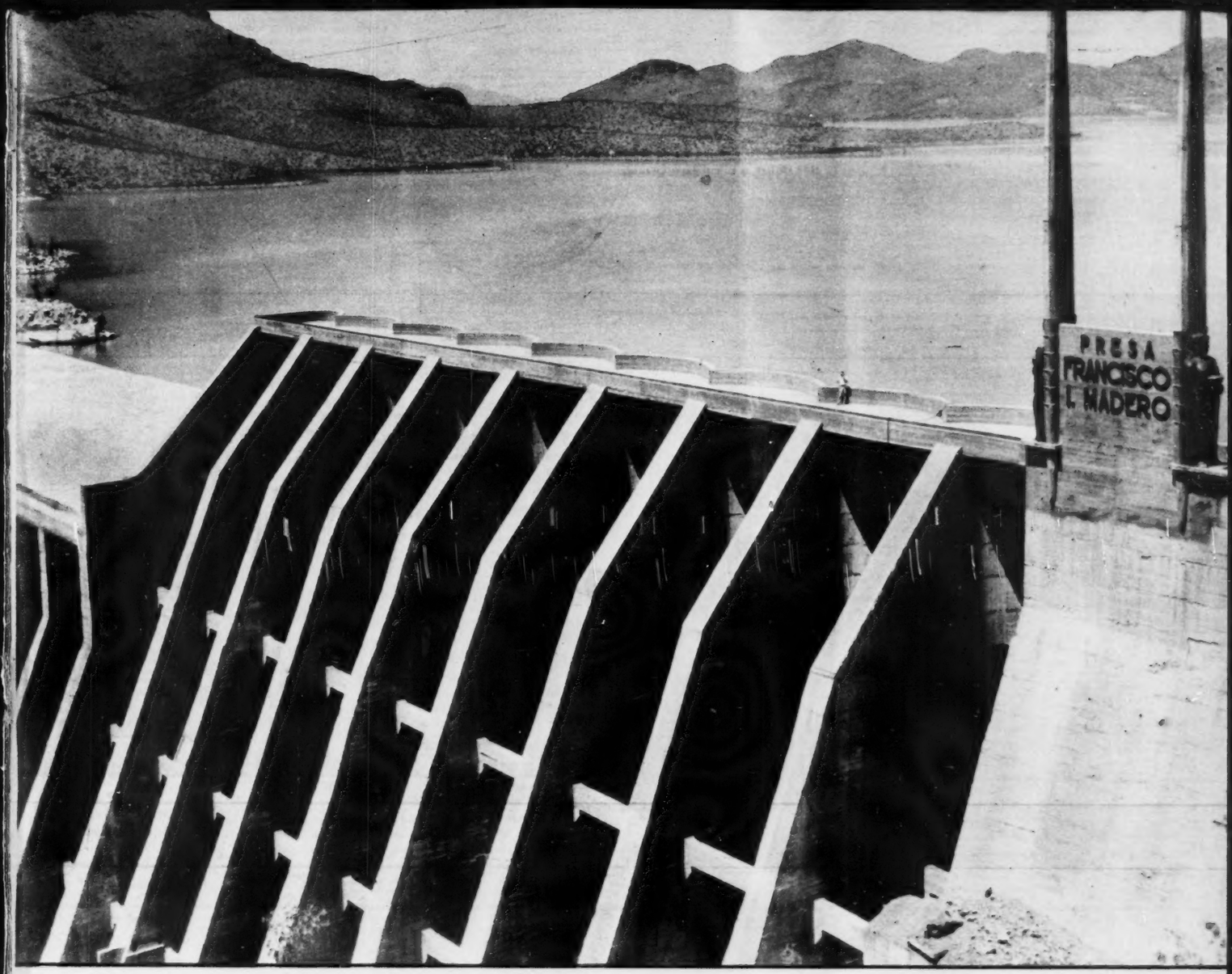

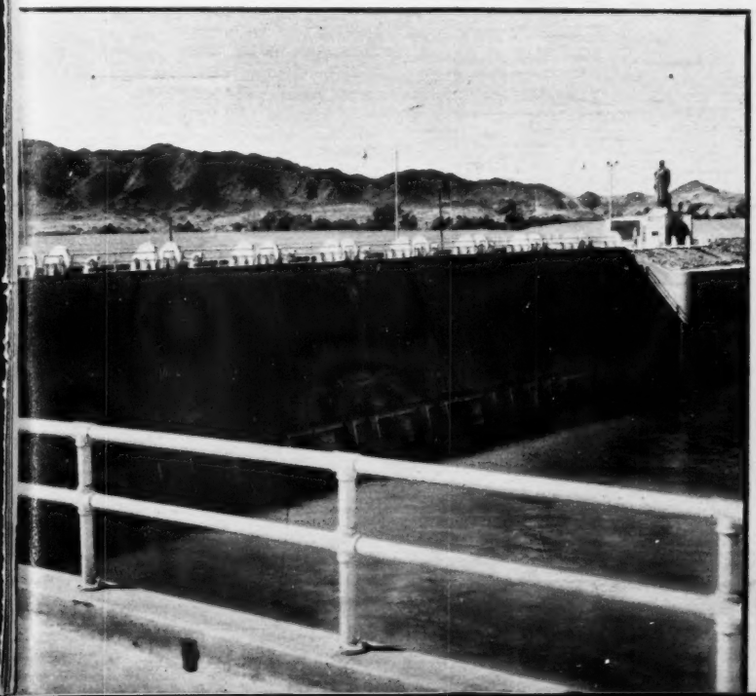

El conocimiento completo de todos los problemas del campo y un esfuerzo sin paralelo en la historia de México, puso al Gobierno del licenciado Alemán en condiciones de desarrollar el programa agrícola más ambicioso y audaz de que se tenga memoria. Tocó al Banco Nacional de Crédito Ejidal cumplir sin limitaciones uno de los más nobles postulados alemanistas, al otorgar a los ejidatarios toda la protección y apoyos necesarios para alcanzar una alta producción agrícola, sobre todo, en los artículos de consumo necesario, como en el caso del trigo, cuya producción alcanzó en todo el sexenio cerca de un millón de toneladas, contra de sólo 347 mil toneladas que es la cifra más alta lograda en regímenes anteriores.—Abajo: Para lograr el aumento de todos los cultivos el Banco intensificó hasta el máximo, la perforación de pozos que pudieran dotar de precioso líquido en abundancia a todos los ejidatarios del país.

TRIGO Y MAIZ, EN ABUNDANCIA

MEJORA EL NIVEL DE VIDA DEL CAMPESINO MEXICANO

Por JOAQUIN OLIVARES

La idea de proteger al campesino en lo social y económico nació con las ansias libertarias de José María Morelos. Allí están esos preciosos documentos del caudillo en Apatzingán que hablan elocuentemente de los afanes de este bravo y venerado insurgente.

Pero el destino o la mala suerte de los mexicanos quiso que no le fuera posible llevar adelante su misión y la causa de los hombres del campo hubo de retraerse un siglo más.

Y ese sector de México, el más numeroso e incomprendido de todos quedó sumido en la obscuridad del olvido y la injusticia. Aún la Constitución de 1917, que ya traía leyes concretas de protección para los que laboran la tierra, no fué aplicada efectivamente sino hasta la llegada al poder de Lázaro Cárdenas, quien con la Carta Magna en una mano y la firme decisión de hacer justicia en la otra, estableció con la creación de los Bancos Oficiales, las bases para que más tarde otro hombre, campesino primero y universitario después, incorporara al macizo de la sociedad mexicana a los trabajadores del surco.

Es pues Miguel Alemán, quien de hecho penetra en los problemas de la tierra y sus hombres, y pone en marcha, a partir de 1946, el más audaz y ambicioso programa de producción agrícola y justicia al campesino que ojos humanos hayan visto en México.

A través del organismo mas indicado, el Banco Nacional de Crédito Ejidal, establece por principio de cuentas la norma del crédito oportuno y barato, que usado convenientemente fuera capaz de poner en movimiento ese enorme caudal de riqueza que representa el agro mexicano.

Y así, grandes cantidades de dinero del presupuesto Federal, fueron desviadas, canalizándose hacia el campo con la mira fundamental de nivelar la producción de artículos de consumo necesario, que era lo más urgente, porque un pueblo que no come está muerto y porque la felicidad de los pueblos comienza por el estómago.

Nada de extraño tiene, pues, que el aplauso más prolongado para el Presidente Alemán, haya sido precisamente cuando en su último Informe se refirió a los aumentos de la producción agrícola.

En los renglones del maíz y trigo, el Banco Ejidal solamente logró cifras estratosféricas en lo que se refiere a aumentos de superficies de cultivo y cosechas logradas. Mientras que en sexenios anteriores la cifra más alta fué de 629 mil toneladas entre la masa ejidal, el último Informe Presidencial nos revela que los seis años del gobierno alemanista, la producción maicera alcanzó cerca de dos millones de toneladas, habiéndose ampliado las superficies de cultivo a casi dos y medio millones de hectáreas.

Sólo a estos aumentos se debe a que México hhaya podido hacer frente a la demanda de maíz en toda la República, que como es sabido, ha multiplicado sus industrias a base de este grano en la manufactura de harinas, mieles, whhisky, etc., sin contar que el propio pueblo ya está en condiciones de consumir mayores cantidades para su subsistencia.

El trigo también presenta un panorama bastante alentador, en el concepto de que nos referimos exclusivamente al trigo de producción ejidal que fué en todo el sexenio de 927 mil toneladas, contra de sólo 347 mil que es la cifra más alta lograda en sexenios anteriores. Esto representa un aumento en la producción triguera de algo así como 580 mil toneladas con un valor de 367 millones de pesos. Y así, en todos los renglones de operación del Banco se lograron notables aumentos, lo que viene a demostrar con la frialdad de los números, que el mejoramiento de los ejidatarios ha sido evidente y que su sistema de vida ha quedado colocado en niveles más humanos, más justos, como corresponde a ciudadanos mexicanos con todos sus derechos y prerrogativas.

Ningún alimento tan preciado y tan básico para nuestro pueblo, como el maíz que tiene carta de naturalización en nuestro país habiéndose logrado gracias a las nuevas semillas, mejorar la calidad del grano. En este renglón, el Banco Ejidal se anotó otro éxito indiscutible ya que en todo el sexenio el maíz de producción ejidal alcanzó una producción de casi dos millones de toneladas con valor de 690 millones de pesos.

El doctor George Haddad, Jefe del Departamento de Arqueología e Historia de la Universidad de Damasco, cuando descendía del Constellation de la Air France acompañado de su espora, señora Fresia García de Haddad, procedentes de París. — Derecha: Por American Airlines, después de una temporada de vacaciones en México, la señorita Victoria Wright Lilly, hija de uno de los Jefes del Ejército Norteamericano en Corea, regresó a los EE. UU.

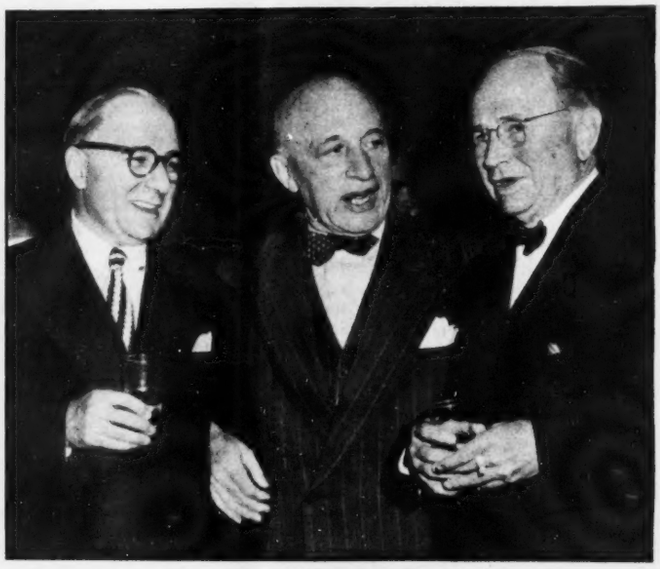

Este simpático viajero, procedente de Saigón decidió no juntarse con los pasajeros que volaban a Nueva York, en uno de los aparatos de la KIM Compañía Real Holandesa de Aviación, que tiene un servicio especial de flete para animales. — Derecha: Un aspecto del cocktail que ofreció la Víctor Animatograph Corp. el 28 de agosto en los salones del Club Americano. En la foto aparecen los señores Robert H. Kulka, Harry Steel y Sam G. Rose D.

Dando una explicación sobre los aparatos de 16 milímetros el vicepresidente de la Víctor Animatograph, señor Robert H. Kulka, así como al Presidente señor Sam H. Rose. — Derecha: Por vez primera, México contará con una flotilla de autobuses similares a los utilizados en EE. UU., por la famosa línea "Grayhound". Estas unidades, fabricadas por la división GMC, de General Motors Corp., fueron adquiridas por la Sociedad Cooperativa "Norte de Sonora".

EL PUEBLO Y EL ESTADO DE MEXICO FELICITAN CORDIALMENTE AL SEÑOR PRESIDENTE DE LA REPUBLICA,

LICENCIADO MIGUEL ALEMAN

CON MOTIVO DE SU SEXTO INFORME RENDIDO AL CONGRESO DE LA UNION, EN EL QUE QUEDO PATENTIZADA LA PATRIOTICA OBRA DESARROLLADA POR SU ADMINISTRACION.

TOLUCA, Méx., septiembre 1o. de 1952

EL GOBERNADOR CONSTITUCIONAL,

ING. SALVADOR SANCHEZ COLIN

ESCUELAS La educación de la juventud es indispensable para los ciudadanos útiles del mañana. El Gobierno alemanista así lo consideró y los centros educacionales fueron surgiendo en las poblaciones. En Atlacomulco fué construída esta escuela secundaria.

CARRETERAS Por todo el país las vías de comunicación unieron a los pueblos y a las ciudades. En el Estado de México se construyeron durante el régimen alemanista carreteras importantes como la de Toluca a Valle de Bravo y la de Toluca a Ixtapan de la Sal que aparece en la foto.

SERVICIOS Agua potable, drenaje, alumbrado público y la pavimentación de sus calles, fué la herencia que el Gobierno del Presidente Alemán deja a la ciudad de Toluca. Muchos otros pueblos fueron beneficiados en la misma forma.

AGRICULTURA La agricultura, base de la alimentación de nuestro pueblo, requirió principal interés y atención del actual Gobierno. La maquinaria y la técnica avanzada fueron puestos al alcance de agricultores y campesinos.

GOLF

Por JORGE PLANK

Hace un año se llevó a cabo el primer Torneo del "Caballito" entre los miembros de ese Club Social y los jugadores del Guadalajara Country Club. La justa se dividió en cuatro etapas de 18 hoyos siendo jugados 36 en Guadalajara y los otros 36 en esta Capital.

La idea de realizar la competencia salió de las entrevistas anuales, que, con motivo del Torneo Amateur de Invitación que hace el Club de Guadalajara, eran sostenidas entre los golfistas tapatíos y los de otros Clubes de la República; pero muy especialmente los de la capital, en donde se encontraban muchos miembros de viejas familias jaliscienses.

La cosa se formalizó tras del primer encuentro para quedar constituído el Torneo Anual del Caballito. En este año se jugó por segunda vez, llevándose bajo las normas establecidas, es decir, los primeros 36 agujeros fueron jugados en el campo de Guadalajara y los segundos en el Club de Golf México. La puntuación se obtiene por dos tantos a la bola baja y uno por la alta.

Los de Guadalajara obtuvieron la victoria en su campo; pero los capitalinos se desquitaron en la entrevista que tuvieron en el Club de Golf México, empatando, por lo tanto el II Torneo Anual del Caballito. La postrer jornada de esa entrevista en el campo local, arrojó los siguientes resultados: Javier Cortina Goríbar y Salvador Hinojosa de México vencieron a Roberto Sahagún y Ed. Appold de Guadalajara, Pedro del Villar y Nacho Orvañanos de México, vencieron a Francisco López González y Jaime Sahagún de Guadalajara, Barranechea y Enrique Corcuera de México derrotaron a Chuy Urrea y Jorge Romo de Guadalajara, Toño Rivas Mercado y Taco Escandón de esta Capital, perdieron ante Jorge Alvarez del Castillo y Fernando Camarena de Guadalajara, Pedro Suinaga Luján y Roberto Cabrija, de México, derrotaron a Memo Kunhart y Jorge Suárez Figueroa de la Perla de Occidente, Joaquín Redo y Manuel Vaca de México, ganaron a Carlos Robles y Enrique Palomar Martínez Negrete de Guadalajara, Lalo Quijano y Juan y. Eduardo Corcuera, de México, vencieron a Tito Brockm y Wart Struck, de Guadalajara en el Segundo Grupo, José G Urquiza y Gonzalo Arranc derrotaron a Luis Hoff y Migu lama, Javier Martínez del Río y Luis R. Arteaga derrotaron a Raúl González y Juan Marrón.

Al concluir la segunda entrevista anual, entre capitalinos y tapatíos, surgió la idea de que esos encuentros sean la base para partir hacia la realización de Torneos Anuales Inter-Clubes en la provincia. El trayecto tiene un horizonte amplísimo, pues toca las dos divisiones más grandes y fuertes del Golf nacional: la parte deportiva y la social. La deportiva tendiente al desarrollo de nuevos valores mediante la competencia con elementos de la misma fuerza; pero sin el "mal-usado" handicap y, la segunda por la conveniencia de estar más firmemente unidos los Clubes y sus dirigentes con la Asociación Mexicana de Golf, organismo que, quiéranlo o no, los aspirantes a caciques provincianos, tendrá que dirigir los destinos del Golf nacional.

Este punto tiene más importancia que las pasiones particulares de algunos presidentes de Clubes que, barajando las directivas a su antojo, han pretendido darle al Club que representan un giro, en su política interna, que vaya a tono con sus caprichos. Los Inter-Clubes Estatales ayudarán en mucho al mejor entendimiento entre la mayoría de los socios de todos los Clubes. Se resolverán problemas y se mejorarán diversos aspectos del deporte y su organización; pero basado en la opinión de todos los interesados no en los deseos de unos cuantos.

El Centro Campestre Lagunero ha anunciado su XVI Torneo Anual de Invitación del 11 al 15 de este mes. El programa oficial que han enviado los dirigentes del Club de Torreón, es el siguiente: sábado 6 y domingo 7, únicos días de Calificación para jugadores locales. Jueves 11, Calificación para visitantes. Por la noche cena y "Calcutta-Poll. Viernes 12, Eliminatorios en todas las Categorías. Sábado 13, siguen las eliminatorias, por la noche gran Fiesta Ranchera. Domingo 14, Eliminatorias y en la noche Tertulia. Lunes 15 de septiembre Finales en todas las Categorías, por la noche baile y fiesta de entrega de premios a los vencedores.

El Torneo se dividirá en seis categorías para caballeros y tres para damas. Los varones irán así: Campeonato de 0 a 5, "A" 6 a 10, "B" 11 a 15, "C" 16 a 20, "D" 21 a 26 y "E" 27 o más. Las damas Campeonato y "A" 0 a 19, "B" 20 a 27, "C" 28 o más. En la clase de Campeonato y "A", solamente, se jugará a base de 80 por ciento de la diferencia de ventajas.

DONACIANO ÉCHAVARRIA

González y Obregon, Apartado 58,
Nuevo Laredo, Tamps.

FELICITA cordialmente al Presidente de la República, Licenciado MIGUEL ALEMAN, con motivo de su sexto Informe de Gobierno.

Septiembre 1o. de 1952.

FELICITAMOS AL SEÑOR LICENCIADO
MIGUEL ALEMAN
CON MOTIVO DE SU INFORME

FABRICA DE TAPETES, **RE-BE-KA, S. A.**
TAPETES HECHOS A MANO.

EXPOSICION Y VENTA
AV. INSURGENTES 76
Eric. 14-65-86 Mex. 35-65-20
11-15-04 35-24-35

Brasil
Melodía en Regalos
Joyas, Relojes, Plata, Porcelana,
Alabastros, Cristal de Murano,
Candilería fina y Artículos eléctricos.
Insurgentes 252. México, D. F.

BODA FLORES-PEREZ

El mes pasado se efectuó la elegante boda eclesiástica de la bella y distinguida señorita Estela Flores con el señor doctor Raúl Pérez Herrera, que constituyó un acontecimiento social. En la foto, la feliz pareja frente al altar. — Derecha: A los acordes de la Marcha Nupcial, la feliz pareja cruza bajo las bóvedas del aristocrático templo donde se efectuó la boda y que reunió a numerosas y distinguidas familias y amistades de los contrayentes.

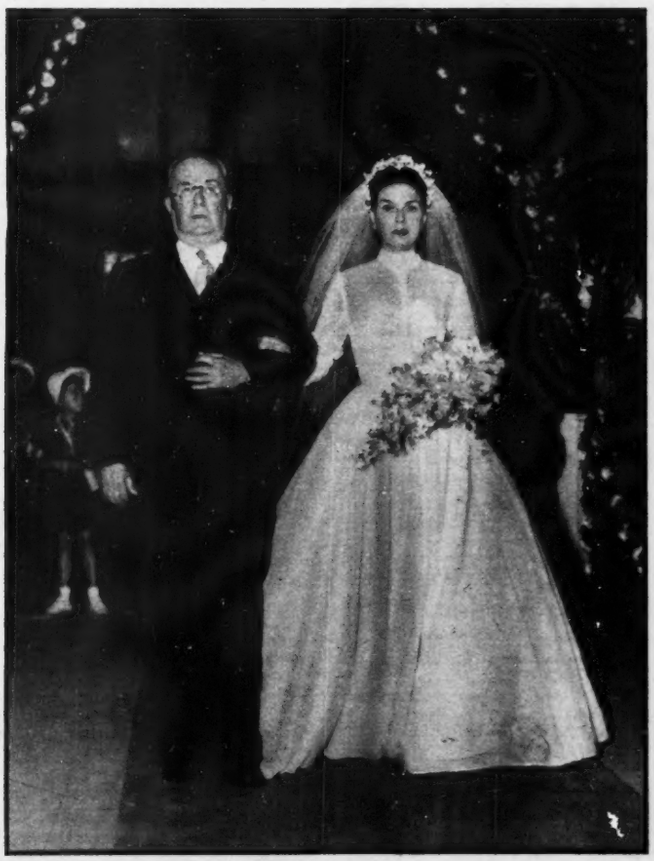

El señor Félix Flores, conduce a su bella hija, la señorita Estela Flores, al altar donde minutos más tarde recibiría la bendición nupcial, al contraer matrimonio con el doctor Raúl Pérez Herrera. — Derecha: Escuchando las palabras del Rvdo. Padre que bendijo la boda Flores-Pérez, las señoras doña Josefa Herrera de Pérez y doña Josefa García de Flores, madres de los contrayentes, que recibieron numerosas felicitaciones.

DIARIO DEPORTIVO

Por ANTONIO ANDERE

JUEVES 28

Por fin se ha hecho algo que era de urgente necesidad: la batida contra los apostadores en el boxeo.

Las cosas habían llegado ya a tal extremo que era cosa usual ver la cruza de apuestas en voz alta y a través de "corredores" en los pasillos de ring numerados en la Arena Coliseo.

Y cada vez adquirían mayor intensidad las apuestas, con sus naturales consecuencias: peleas "chuecas" por compra que de los peleadores hacían los apostadores.

Anoche, intempestivamente, agentes de la Secretaría de Gobernación se presentaron en el Coliseo y cargaron con un buen número de apostadores.

Lo único malo es que se llevaron apostadores y no apostadores, es decir, cargaron con gente inocente.

Debiera de procederse con mayor sentido común y, sobre todo, con mayor sentido de justicia.

Y ojalá que lo que se ha iniciado en el box prosiga en el beisbol, el futbol y otros deportes a los que la apuesta clandestina daña considerablemente.

VIERNES 29

El Lic. Miguel Alemán ha acordado que sea el 20 de noviembre próximo cuando se inaugure el extraordinario Estadio Olímpico de la Ciudad Universitaria con cupo para 110,000 espectadores y, sin duda, uno de los mejores Estadios del mundo.

Será en ocasión de iniciarse los Juegos Deportivos Juveniles Nacionales cuando se inaugure este magno local, orgullo del deporte mexicano y teatro principal que habrá de ser de los Juegos Centroamericanos y Panamericanos a celebrarse en esta capital.

El deporte mexicano tiene que mostrarse agradecido con el régimen por la consumación de esta obra que, repetimos, es una de las mejores —en su índole—, en todo el mundo.

Y ahora, a organizar una brillante inauguración, adecuada al gran Estadio y a seguir trabajando atinadamente en él para bien y progreso del deporte mexicano.

SABADO 30

Buena impresión dejó en todos los aficionados el joven peleador mexicano Trini Ruiz quien haciendo su reaparición aquí después de una brillante campaña en La Habana, derrotó a Jorge Manjarrez.

Lo usual en los peleadores mexicanos cuando salen al extranjero es que regresen habiendo caminado a los cangrejos, es decir, caminando hacia atrás.

Pero en el caso de Trini Ruiz la cosa fué al revés ya que el muchacho, efectivamente, realizó magníficos y considerables progresos a través de esa campaña de cuatro combates en el Palacio de los Deportes de La Habana.

Todo mundo pensaba que Manjarrez ganaría; pero a la hora del pleito se vió claramente cómo Trini a base de rapidez, precisión en el golpe, gran sentido de la distancia y un valor a toda prueba, ganaba sin disputa una decisión unánime que mucho le festejó el público.

DOMINGO 31

Al pan y queso están jugando Tampico y Guadalajara por lo que se refiere al liderato del futbol.

Anoche el Tampico se encaramó al primer lugar merced al triunfo que se apuntó sobre el Zacatepec, en Zacatepec, por 4 goles a 1.

Y hoy domingo las Chivas Rayadas han vuelto al liderato al derrotar al América, en Guadalajara, por 3 a 2.

La verdad es que la pelea por el primer lugar se ha convertido en algo así como una "pelea de perros". No hay un equipo que despunte y de la noche a la mañana cualquiera de los seis primeros en la tabla puede amanecer en el liderato.

Esto, como es natural, se traducirá en un gran interés para el torneo.

Aquí en México presenciamos un reñido partido entre el Necaxa local y el Atlas de Guadalajara, match que terminó con empate a un goal, pese a que en rigor de justicia el triunfador debió ser el Atlas tapatío que con su equipo ciento por ciento mexicano, juvenil y rápido, dejó la mejor de las impresiones.

Esa delantera del Atlas lució ágil y peligrosa. En fin, que ha sido un éxito rotundo el paso que dió el Club rojinegro del Paradero al mexicanizar a su equipo, aun a costa de deshacerse de sus jugadores básicos, los extranjeros Novo, Del Valle, Manzotto, Cubero, etc.

El Atlas muy bien dirigido y en gran forma física; el Necaxa sufriendo fallas en la dirección y con un cuadro, a nuestro juicio, deficiente.

Debe darse por bien servido el tim electricista con haber librado uno de los dos puntos que estaban en disputa.

Y si en lo sucesivo el Necaxa quiere seguir por el camino de los éxitos, su entrenador López Herranz tendrá que hacer las cosas con más habilidad, tendrá que estudiar perfectamente los sistemas de juego adecuados para cada ocasión y formar su cuadro haciendo caso omiso de afectos personales y atendiendo sólo a las conveniencias técnicas y tácticas del momento.

¡OPEL! SIMBOLO DE CALIDAD

El automóvil chico de más prestigio en el mundo.
Construído en Alemania por GENERAL MOTORS.

Más de 15 kilómetros por litro.

EL UNICO automóvil europeo respaldado por la GARANTIA de REFACCIONES Y SERVICIO de GENERAL MOTORS.

Distribuidor Autorizado:

Autos Económicos, S. A.

LONDRES 61 - (Junto a Insurgentes)

TEL.: 11-32-22 y 35-35-50

NOS es muy grato y satisfactorio enviar nuestra sincera felicitación al señor Presidente de la República, Licenciado

Miguel Alemán,

en ocasión de su último informe de gobierno, a la vez que agradecerle la amplia cooperación que siempre tuvo para la resolución de nuestros problemas.

Mérida, Yuc.,
Septiembre 1o. de 1952.

UNION DE CAMIONEROS DE YUCATAN

Gran Mundo

Por ROSARIO SANSORES

INGRID GROVAS CELEBRO SUS DIEZ Y SIETE ABRILES

Diez y siete años.

Diez y siete capullos llenos de lozanía y de frescura.

Una figurita frágil, ojos ingenuos donde brilla la inocencia y una sonrisa que parece un rayito de sol. . .

Ingrid Grovas cumplió el viernes sus diez y siete abriles y sus papás Jesús Grovas el conocido productor de películas y su bella esposa Carmencita L. de Grovas hicieron una cordial invitación a un grupo de sus amiguitas para que la acompañaran.

La noche estaba metida en agua. La terraza, que mira hacia el aristocrático Boulevard de los Virreyes, tuvo que ser cerrada para impedir que el viento entrara. La orquesta de Marimbas, tocaba música rítmica y vibrante y las parejitas se dispusieron a bailar.

Ataviada con un lindo vestido de tafeta en tono azul tornasol. Ingrid era objeto de las cariñosas felicitaciones de sus amigas que le llavaban regalos atados con cintas de seda.

En el Bar circulaban jaiboles, cocteles a base de frutas y refrescos.

Una riquísima cena fué ofrecida cerca de la una de la madrugada continuando la fiesta hasta cerca de las tres.

Anotamos nombres: Teresita Carral bonita como una muñeca; Susu Piña, Carmencita Fernández del Castillo, Carmencita Grovas, Fanny Arnal, Lili Baptista, Pedro Ordorica, Cordelia y Graziela Contreras, Kiko Rojas Jorge Pérez Grovas, Enrique Fuentes, Manlio Sasian, Javier Icaza, Gaspar Rivera Torres, Nena González Coss, Leandro Flores, Guido Belsazzo, José Bandera, Alma Pezet, Mac Pezet, Esteban Aillard, Jaime González, Fanny Arnal, Roberto Sánchez Orrego, Cecilia Barbará, Manuel Arri, Toño Sandoval, Sergio Cañedo Eduardo y Fernando Vázquez, Elena Oliva, Carmen Novaro y muchísimos más.

Los papás de la festejada colmaron de atenciones a sus invitados.

EN LA CAPILLA DE MARIA REPARADORA CELEBRARON SU BODA ELENA DE SAGASTA Y JAIME MARTINEZ BACA

Eran las trece horas cuando Elena de Sagasta, hija de la Condesa de Sagasta descendió de su automóvil a las puertas del templo de María Reparadora en la Ribera de San Cosme.

Parecía una reina.

Vestía elegante y sencillo traje de gasa cuyo único adorno consistía en artísticos drapeados que descendían hacia el costado derecho sujetos con una gran rosa. El velo de gasa también enmarcaba el dulce rostro de aristocráticas facciones.

Una diadema condal de plata y perlas. Y rico aderezo de perlas, que parecían lágrimas.

Un precioso ramo de orquídeas en las manos.

Flores blancas colocadas en cestas. Luces en el altar. Sencillez y elegancia en los detalles.

Del brazo de don Alfonso Rozelswaid, la novia penetró al templo donde ya esperaba el novio.

Fueron padrinos don Rodolfo Usigli, Juan Villamil. Eduardo Martínez Baca, Sergio Iturbe, Maurice Ghislaine, Práxedes Sagasta y la condesa de Sagasta. Ofició la seremonia el padre Enrique Glennie cuya elocuente palabra fué escuchada con fervor.

Bello conjunto musical acompañó la ceremonia. Después se firmó el acta en sacristía donde parientes y amigos felicitaron a la pareja.

En su residencia de la colonia del Valle, ofreció la Condesa de Sagasta una brillante recepción sirviéndose un buffet exquisito.

Entre la concurrencia, estuvieron: Don Manuel Tello y señora El Ministro de Bélgica y Madame Loridian, Embajador de Colombia y señora de Sarasty, Embajador de Cuba y señora de Miranda, don Salvador Echevarría encargado de negocios de la República Española, el Embajador de Paraguay y señora de Montanaro, el Embajador de Venezuela y señora de Angarita, Jorge Martínez Thedy, Secretario de la Embajada de Uruguay y señora; licenciado Pablo Campos Ortiz y señora. La Duquesa de Regla, los Marqueses de Montehermoso, y de Alfaro. los Condes de Altamira; el Ministro de Suiza y señora de Bavier, don Rafael Fussoni y señora; los Condes de Ezpeleta, José Lelo de Larrea y señora; Oscar Rabasa y señora; licenciado Alfonso Castro Valle y señora; don Luis Elguero, Arturo Osorno y señora y muchísimas personas más.

Viaje de luna de miel a Europa.

RECEPCION EN LA EMBAJADA DE BELGICA

Los señores de Loridian representantes de Bélgica en nuestro país, ofrecieron la semana pasada una brillante recepción en honor del Secretario de la Legión de Bélgica y de la señora de Mester de Ravenstein quienes saldrán rumbo a su país en breve:

Una orquesta de Marimbas amenizó la fiesta en la que se sirvieron pródigamente jaiboles y cocteles y más tarde un exquisito ambigú brindándose por que los viajeros, tengan muchas satisfacciones en su Patria.

Asistieron entre otros el Embajador de la Gran Bretaña y señora de Taylor, el Ministro de Holanda y señora de Van Houton, el Ministro de Líbano y el Subdirector del ceremonial, licenciado Alfonso Castro Valle y señora; El Encargado de negocios de Turquía, El Encargado de Negocios de Finlandia, y señora de Saikú, el Agregado a la Embajada de Francia, y señora de Haas, el Consejero de la Embajada de Italia y señora de Aloisi, Raoul Charles y señora; y el licenciado Vroonm el Cónsul de Bélgica en Guadalajara y señora Le Brum, Luis Elguerom, señora de Orozco Muñoz, doctor Manuel Falcón y señora; señor y señora de Michel, arquitecto Cervantes y señora; Maurice Glilaine y familia; señor y señora de Spitalier, señora de Xussi, licenciado Barona, señor Zivy, señor y señora de Agostoni, señor y señora de Raguenet, señorita Nena García Sainz y otros.

Cerca de las dos de la madrugada comenzaron a retirarse los invitados.

En el templo de La Sagrada Familia, en una brillante ceremonia efectuada el día 28, contrajeron matrimonio el señor Enrique Aguilar y la gentil señorita María Teresa Ortiz. Con la feliz pareja, a la salida del templo, aparece el padre de la novia, señor don José Fernando Ortiz.

LA SEÑORITA YOLANDA BANDERA FESTEJO SUS QUINCE AÑOS CON ELEGANTE RECEPCION Y BAILE

Camino de la carretera de Toluca, por el kilómetro doce, está Lomas Altas, uno de los rincones más poéticos. En ella, se alzan mansiones principescas, con recias murallas de piedra hacia el exterior. El interior es de cristal. Todos los muros dejan ver la maravillosa perspectiva.

El fondo de la residencia de los señores Bandera mira hacia una profunda barranca llena de árboles sombrosos. Y una terraza, se abre, cubierta de fino césped que finge alcatifa de esmeraldas.

Yolanda Bandera celebraba sus quince años.

Enrique Escalante tenía a su cargo el programa de baile.

Vestida con un traje de marquisete con aplicaciones de encaje de Guipoure en tono crudo, la festejada descendió del brazo de su papá el señor Francisco Bandera al dar las once de la noche.

Con él bailó el primer vals inolvidable.

Después las demás parejas los imitaron y se bailó sin descanso hasta la madrugada.

Jaiboles y cocteles alternaron con bocaditos y tacos calientes.

Entre otras personas estuvieron: Jorge Kofler y señora; Francisco Vandera Olavarría, y Francisco Bandera, Sara K. de Saltiel, Alejandro Saltiel, Rebeca Colunga, Elenita Bandera, Adriana Barragán, Francisco Arvaradejo, Salvador Esquivel, Germán Estrada, Alejandro Valenzuela, Manuel Carconé, Mónica Capón, Ana María H. de Gallegos, José Gallegos, Lupita de Díaz Salas, Julio Cesarman, Lupita y Graziela Arvaradejo, Gloria Marqués guapísima con traje de tul fresa, Carmen C. de Berumen, Judy Mac Gregor, señora de Crespo, Socorro Wittman, Alicia Mata Céspedes, Samuel Capón y muchísimos más.

En horas de la mañana se celebró solemne misa de acción de gracias en Santa Teresita.

Abandonamos Lomas Altas cerca de las dos de la madrugada. A ambos lados del camino los acantilados semejaban altas murallas. El perfume de los jardines ascendía dulcemente y en el cielo los luceros fingían polvo de diamantes.

EXHIBIR LA...

(Viene de la página 13) tas Escrituras y atiendo a las sabias explicaciones de los sacerdotes en la Misa, descubro, al leer lo anterior, que casi todo el capítulo que cito de San Pablo pueden leerlo con provecho para sus almas los referidos caballeros de la Legión Mexicana de la "Decencia", pues dice San Pablo, ese venerado apóstol de Nuestro Señor Jesucristo:

"No queráis teneros dentro de vosotros mismos por sabios y prudentes. No os venguéis vosotros mismos, queridos míos, sino dad lugar a que se pase la cólera; pues está escrito: a mí toca la venganza; yo haré justicia, dice el Señor".

Y habrá que recordarle también a la Legión, aquello que decía San Pablo a los Tesalonicenses:

"... procuréis estar quietos, y atendáis a lo que tengáis que hacer.... y que os portéis modestamente con los que están fuera de la Iglesia, y que no codicéis cosa alguna de nadie".

Es decir: que cuando vean que alguien hace alguna obra buena, cristiana y santa, como es la de dar de beber al sediento, no se metan en lo que no les importa, ni envidien el bien que otros hacen, y se estén quietos, haciendo cumplimiento personal de sus deberes de caridad.

Yo como católico y en mi humilde y pequeña capacidad cristiana, invitaría a los señores de la Legión, a que, haciendo honor a sus pregonados sentimientos de caridad cristiana, aporte de sus bolsillos todo lo que puedan, para la obra que se está haciendo en favor de los indios del Mezquital, nuestros hermanos de raza y nuestros hermanos en Dios.

En suma, Pepe: mira que yo creo que la Justicia de Dios es algo superior a nuestro entendimiento, y en ello me conformo al Dogma de la Iglesia; pero también entiendo que si algunos hombres sufren, y sólo Dios sabe por qué, también su Hijo bienamado vino a la tierra a enseñarnos a ejercer la caridad, atendiendo a las necesidades de nuestro prójimo en la medida de nuestras fuerzas, sin tratar de entender que el que sufre está siendo castigado por Dios. Eso, Dios lo sabe —es El a quien toca hacer justicia. A nosotros, nos toca ser caritativos —y sólo así cumplimos con los Mandamientos con la Ley de Dios.

Perdóname que me haya metido a teólogo, pero sé que la Liga de la Decencia tiene como escudo a la teología, y sé, a juzgar por sus actos reprensibles de incomprensión, envidia, fanatismo y malos pensamientos, que están usurpando un título que debería ser respetable, y al amparo de sanos principios de la Iglesia, están ejerciendo un oficio de víboras en daño de toda la sociedad.

Esto era todo lo que quería decirte tu afectísimo.

FRANCISCO DEL VILLAR.

STALIN, MOLOTOV...

(Viene de la página 47) dium. Empero, sólo la enunciación de la reforma, constituye ya una engañifa. Se trata, únicamente, de cambiar el nombre al organismo que se dice que desaparece, dándole en el trueque una función más. El presidium asumirá la de la Politburó y la administrativa en los recesos del Comité Supremo. Por otra parte, para asegurar la supeditación de la Marina y el Ejército al Partido, se establecen en aquellas organizaciones como en otras, departamentos políticos que dirigirán la labor del Partido Comunista en las instituciones armadas. Y, en fin, en lo que toca al derecho de crítica se admitirán en las discusiones del Partido las opiniones de la minoría en tanto que no puedan decidir en ningún caso, ni se organice aquélla como tal. Se busca, pues, el remache de las cadenas con que aherrojan a Rusia la dictadura del proletariado, que será en el futuro la del presidium [illegible] nombre.

Como consecuencia de lo expuesto —a lo que seguirán oportunamente otras apostillas— se siente la tentación de preguntar: ¿pasa el régimen soviético por un momento de consolidación o de disgregamiento? Dícese, en el nuevo estatuto, que la principal tarea del Partido Comunista es crear una sociedad comunista por medio de la transición gradual del socialismo al comunismo. Pero, ¿ha sido otro el objetivo de la dictadura soviética hasta ahora? Los más optimistas incurren en la simpleza de considerar el establecimiento del comunismo un imperativo científico; según ellos, la filosofía marxista-leninista, es una ciencia exacta. Pero, aun reconociendo rigor matemático a los postulados marxistas, que ya es reconocer, continuarían siendo erróneos. Es exacta la matemática pura; la aplicada, no siempre. Pecan por exceso o por defecto los cálculos de resistencia de los materiales de construcción en virtud de su variable estructura y lo imponderable de la acción de los agentes naturales que soportan: ¿cómo no ha de ser erróneo el cálculo que se haga para la edificación de organismos sociales, que se ve interferido, además, por la voluntad individual y autónoma de sus elementos?

Lenin no pensaba lo mismo sobre el determinismo científico. Al menos no le confiaba su obra. Más práctico, veía la posibilidad del triunfo del marxismo en el mundo, en la unión de Rusia, China y la India, y todavía había error numérico en sus cálculos. Además, la India, por fortuna, cree más en la libertad del individuo que en su materialización bajo una mano de hierro. Pone por encima de todo —bendita enseñanza del ascético Mahatma Gandhi— el libre albedrío del hombre, y en él tropezará, hasta desmoronarse la dictadura del mariscal Stalin, mal llamada del proletariado.

Esta glosa acaba con un acertijo:

Al Congreso de Octubre se llevará un plan quinquenal que se propone aumentar en un 75% la producción de hierro, acero, carbón y petróleo.

¿Será un paso hacia la guerra o hacia la paz?

EISENHOWER Y...

(Viene de la página 15) dólares, y con ese millón de dólares han hecho algo mil veces más efectivo que lo del general Marshall.

Los negros son alérgicos al comunismo en Estados Unidos por lo que me decía Schuyler, y que he repetido en alguna otra ocasión; porque habiendo sido ellos esclavos en el pasado, no quieren volverlo a ser ahora. Porque aquí han venido ganando batalla sobre batalla contra los blancos discriminadores. Porque un negro con Cadillac como los que se ven ahora en Nueva York sería quemado vivo en Rusia como un rey burgués.

Me parece que no se ha estudiado con la debida atención lo que esta actitud del obrero americano significa. En el fondo de la lucha del trabajador hay una razón humana que no puede negarse. Y el trabajador, aunque se negase esto por siglos, también es un animal racional, menos animal de lo que parece y más racional de lo que se cree. La solución para sus problemas ha de ser razonable. En las grandes directivas políticas, los hombres que resuelven los conflictos por la fuerza, y a quienes levantamos estatuas en la plaza, también son animales racionales, pero más animales de lo que se cree y menos racionales de lo que parecen. No siempre lo que ellos hacen y deshacen sirve para cosa distinta de enredar la madeja y aplazar la hora del zafarrancho.

MILLAN FIJA EL...

(Viene de la página 25) psicología del mexicano; callarse la mala influencia de una radio trasmisión generalmente constituida por música y canciones cursilonas, ramplonas, cuando no acusadoras de una despersonalización de autores e intérpretes, o de una sensualidad morbosa o de una depresión de eunucos; disimular el efecto nocivo por despertar tendencias imitativas o sentimientos equivocados en el lector de una prensa escandalosa, sensacionalista, que tiende a hacernos vivir en permanente inquietud e inseguridad, todo ello sería pasar por alto los problemas a que se enfrenta el hombre moderno.

"Pero nuestro esfuerzo debe concentrarse en la niñez, en la escuela, en el hogar. Ahí está la clave y el campo de la prevención y de la lucha contra las enfermedades mentales. Se comprende que las técnicas de enseñanza a que son sometidos nuestros hijos, así como el bagaje de instrucción que de acuerdo con sus programas les imponen los maestros, debe ser objeto de estudio y meditación para el higienista mental: Insisto en que la actitud de padres y maestros frente a los problemas de la infancia y de la adolescencia, es de capital importancia para el desarrollo equilibrado o de niños y muchachos".

—¿Cuáles serían las soluciones a los problemas resultantes de esos fenómenos sociales que he mencionado?

—Para contestar esta pregunta conviene recordar lo que entendemos por un ser humano sano, desde el punto de vista mental. En efecto, muchas personas creen que se está sano mentalmente cuando no se está "loco", y suponen de una manera muy simplista que toda alteración de la salud mental ha de constituir una forma de "locura". Este error es muy grave y equivaldría, por ejemplo, a pensar que, para estar enfermo de la vista, se requiere forzosamente estar ciego.

—Se olvida que el concepto de salud mental lleva implícita obligadamente la ausencia de enfermedades mentales o "locura"; pero también lleva implícita la necesidad de disfrutar de toda la capacidad psicológica personal y además de la posibilidad de adaptar nuestra personalidad, por una parte, a un mundo exterior inestable, inseguro, atormentado y en constante transformación; y, por otra parte, adaptarse también a un mundo interior que se renueva constantemente y que por el simple hecho de ser en parte inconsciente y de desarrollarse en etapas sucesivas desde la infancia hasta la senectud, es también un mundo siempre novedoso y no por propio y subjetivo más fácil de entender que el mundo exterior".

CONCURSO DE DIVERSAS CIENCIAS

—Quiere decir que la higiene mental —continúa el doctor Millán— es una actividad que requiere el concurso de diversas ciencias del hombre. Si deseamos como desiderátum de buena salud mental que el hombre sea feliz, comprendemos que las tareas de la higiene mental para resolver los problemas graves a que nos referimos requieren el concurso de la psicología, la psiquiatría, la antropología, la sociología y otras ciencias.

"Resolver los problemas psicológicos y morales del mexicano contemporáneo, es pues una tarea para médicos, maestros, padres de familia, sociólogos, etc., que tengan información sobre estos problemas.

"Es por esto que siempre deseo expresar en público algunas de estas ideas, con la única mira de inquietar a quienes me escuchan o me leen, excitándolos a pensar en su propia salud mental y en la de los suyos, no en términos de evitar la "locura", sino en términos positivos de construirse una personalidad fecunda y adaptada a su propio mundo de amor, de trabajo y de vivir con los demás. Pues quien no vive en paz consigo mismo, tampoco vive en paz con los demás.

"Desde otro punto de vista —concluye el doctor Millán—, se comprende también la responsabilidad de los gobernantes que pueden contribuir si lo desean, al bienestar social, económico y político. Base indispensable para la salud mental individual y colectiva".

SOLUCIONES

ICONOGRAMA

Cambiando las letras de la palabra clave por sus valores, tenemos:

E—4	
N—4	N—4
C—3	A—2
A—2	D—3
R—1	O—4

Los dibujos representan las palabras que siguen, de las cuales se tomaron las letras indicadas:

1—regLa	—L
2—cámAra	—A
3—naVaja	—V
4—cIgarro	—I
5—Gotero	—G
6—botElla	—E
7—aRpa	—R
8—naIpe	—I
9—madEra	—E

¿QUIEN ES?

Vasco Núñez de Balboa.

EL INDICE SABIO

1—Claude Rains.
2—Jirel.
3—4%.
4—Francesa.
5—311 Ks.
6—Milano.
7—Conmutadora.
8—Histrión.

PALABRAS ENTREVERADAS

1—NATIVO
esfera
2—PARDO
salmón
3—CORTES
óptico
4—TRUHAN
unidad
5—MANIA
lívido
6—INFIEL
golpe
7—DEMORA
botín
8—CHUECO
ausente
9—FALLA
espectro
10—GALANTE
desafío
11—CAMARA
inerme
12—BAMBA
hielo
13—TACTO
arpón
14—SEGUN
premio
15—BOLSA
especie

GALERIAS ROMANO
EXPOSICIONES Y VENTA DE OBRAS PICTORICAS
JOSE Ma. MARROQUI No. 5,
EDIFICIO DEL TEATRO ALAMEDA,
MEXICO, D. F.
DIARIAMENTE DE LAS 9 A LAS 21 HS.

ALHAJAS FINAS, RELOJES OMEGA-TISSOT
JOYERIA ACOSTA
AV. MADERO No. 43
MEXICO, D. F.
36-45-93
12-04-79

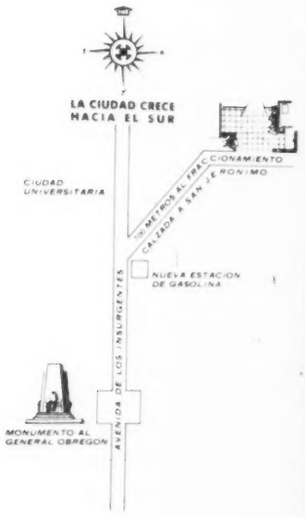

CONSTRUYA SU RESIDENCIA EN EL FRACCIONAMIENTO DE MAS CATEGORIA DE LA CIUDAD DE MEXICO

"JARDINES DEL PEDREGAL DE SAN ANGEL"

El lugar ideal para vivir

El tamaño de los lotes, garantiza una zona residencial de primer órden donde se puede gozar de las comodidades y servicios de la residencia en la Ciudad, aunado a las bellezas panorámicas y amplitud de la quinta de fin de semana.

JARDINES DEL PEDREGAL DE SAN ANGEL no tiene competencia en belleza ni precios.

Las fuertes inversiones que están haciendo en toda la zona del Pedregal, tales como la construcción de la Ciudad Universitaria,, con un costo mayor de CIEN MILLONES DE PESOS, el Club de Golf México, las inversiones de los compradores, y las inversiones propias de esta empresa, garantizan el rápido aumento de valores en nuestro Fraccionamiento.

Aproveche usted la fuerza de éstos intereses creados, y realice un magnífico negocio invirtiendo en la compra de un lote, en JARDINES DEL PEDREGAL DE SAN ANGEL.

PIDA INFORMES EN LA OFICINA DE VENTAS DEL FRACCIONAMIENTO. TEL. 14-76-73 O EN LAS OFICINAS DE PASEO DE LA REFORMA 137 1er. PISO TELS. 12-08-80 - 36-30-11

Acapulco

A SOLO 60 MINUTOS DE LA CAPITAL

Vista del Pacífico desde una de las terrazas naturales del Hotel de "LAS AMERICAS", en Acapulco, Gro.

AERONAVES DE MEXICO

PUENTE AEREO DEL PACIFICO

AV. JUAREZ 80 MEXICO, D. F.

Teléfonos:
35-84-94 35-99-71
35-64-69 35-85-68